南京日報

本報登記證 內政部警字第三八零九號 中宣部中字第二一六四號

電報掛號 一一二一

社址 白下路八三號 ● 電話 二一五八三號

中華郵政掛號特准認爲新聞紙類

第二百四十八號

今日二大張售洋二分

今日提要

要聞　何應欽答日記者問　日開華步隊已由門司起程

國際　賴伐爾在衆院宣讀內閣大政宣言

社會　通濟典大火後黨政軍各機關昨會商善後

教育　兒童實施會定八月一日行開幕禮

副刊　萬象　義務勞動　電影經

兄弟商店

六月一日起 大減價 二十一天

本店新到大批羊毛游泳衣定價特別便宜市上如上海各公司每件須售十一二元之貨本店祇減售半價五六元

白色男女皮鞋式樣新穎繁多自設工廠定製三天交貨歡迎參觀

第一分店 太平路門帘橋

第二分店 中山東路土街口

參謀團指揮搜剿 陝北殘匪已化整爲零

陝南徐海東匪即可全數殲滅 楊虎城返藍田督促搜剿軍事

朱毛匪部已陷絕境

（西安八日電）陝北殘匪、經參謀團指揮部隊、及方旅搜剿、匪已化整爲零、一股近擾延長縣、搗毀油礦區、已經我軍擊潰、

（西安八日電）流竄陝南東部一帶之徐匪海東股、經楊虎城至藍田督剿、匪已重創、四日在夜村被夾擊東竄、在棣鎮復經我痛擊、遂分兩股逃命、一向雒南、一股南竄、至七日晚止、一股在白先坪、被我王部包圍、匪突圍四次未逞、即可全殲、連日匪死亡八百餘名、殘匪僅剩半數、

（成都八日電）軍息、朱毛殘匪、進襲大渡河沿岸、迭受鉅創、劉元塘旅追剿部隊、已逼近匪後方、匪極度恐慌、力圖向大渡河上游竄擾、但川康軍已調大部在瀘定河道一帶、佈防極鞏固、匪前臨大河、後有追軍、勢將被殲、　又息、朱毛股匪、在富莊大堰溝之一部、三日晨經我四路軍擊潰、浦麥地方面之匪、一部三日未向我軍新廟陣地進犯、經激戰擊退、又六日拂曉、匪約一營、向我板橋陣地猛攻、亦被擊潰、

（重慶八日電）軍息（一）據羅江五日電稱、邊窰子青林埡兩處殘匪、四日夜以數百人、乘風雨襲擊我章旅陣地、經我迎擊、卒將該匪擊潰、現我軍防務鞏固、正在加築碉堡中、（二）化林坪之役、匪傷亡約二千以上、因匪祇特步槍、經我迫砲手溜彈轟擊、匪無應戰能力、是役計斃匪政治指導員及僞營長多名、並獲機槍一挺步槍數十支、

華北局勢杌隉中 何應欽答日記者問

以互尊互諒精神來解決一切 有害兩國邦交團體將予取締

（北平八日電）日本大坂每日新聞記者本鄉、八日下午四時、赴居仁堂謁何委員長、作如下之問答、（問）爲打開北支時局之糾紛、閣下取如何處置、（答）中日兩國親善提攜、爲我中央既定之方針、鄙人始終本此方針、以互尊互諒之精神、眞誠無僞之態度、對於一切問題、務期得到圓滿之解決、增進兩國國交之敦睦、（問）截至今日、日本之希望、已履行到如何之程度（答）鄙人所採之處置、截至今日止、可說已如貴方之希望、凡此皆有事實證明、不待言也、（問）究竟蔣委員長、取如何之對策、對此閣下有何進言乎、（答）蔣委員長之根本方針、亦即在中日親善提攜、互維東亞大局之和平、即望中中央政府諸領袖、亦均抱同一之主張、鄙人對於此次問題之處理、隨時均呈報蔣委員長、及汪院長、併貢獻處理之意見、蔣委員長及汪院長、頗能採納、蔣委員長并主張、凡於中日兩國國交有礙之情事、應須竭力加以改善、以謀中日親善提攜之實現也、

（北平八日電）何應欽爲謀中外邦交之敦睦、八日特手諭辦公廳、蕭振瀛、令平津軍政憲警機關、嚴密取締有害邦交之祕密團體、其大意云、國家交鄰之道、首重親睦、平津兩市、爲各國人士會萃之區、尤應使中外感情融洽無間、俾徒增進中外之邦交、着即嚴令平津兩市長、平津衛戍司令、天津警備司令、及北平憲兵司令、注意嚴査、如有有害於邦交之祕密結社、及祕密團體、務即嚴加取締、勿使存在、并將辦理情形、隨時具報、

日開華步隊 已經出發

十一日可運抵天津 土肥原今入關來平

（東京八日路透電）由門司大坂運往天津換防之部隊、將於十一日開抵天津、日陸相林銑十郎、昨由南滿視察後、抵長春、當晚與關東軍參謀長西尾、瀋陽特務機關長土肥原、及陸軍省軍務局長永田等、有重要會議、今晨永田即根據會議結果、對關東軍發出訓令、同時駐日英大使克萊武、今晨往訪外次重光葵、探詢華北情況之消息、

（北平八日路透電）土肥原將於明日由瀋抵平、

平軍分會 政訓處裁撤

（北平八日電）據官方消息、軍分會近爲節省經費起見、決將政訓處裁撤、聞該處奉令後、于八日起、全部停止辦公、趕辦結束、一二日內即可竣事、

詹森升任 駐華美大使

熟悉中國情形 對華素表同情

（上海八日電）紐約美聯社、七日電稱、羅斯福總統、今升任詹森爲美國駐華大使、參院十日開會時、可望通過、詹使結識華友普遍中國、遠非其他外交家所能及、詹不僅能操華語、且能爲讀華文、熟悉中國情形、決非其他外交家所能望其項背、對華素表同情、此次擢升爲首任駐華大使、定能獲得中國人士之一致歡迎、及遠東美使領館人員之愛戴、

實部防止 外貨傾銷

實業部以外貨傾銷我國市場、不一其類、麵粉燈泡水泥煤各業等曾一再呈請收各該貨品傾銷稅、以維護興工業、均經該部轉發傾銷貨品物審查委員會審查後、據復稱、其中確有需征傾銷稅之必要、惟主管部方面、對于征稅、認爲尙有困難之處、遲未實行、據該部某員昨語記者、謂本部爲維護國產起見、對于傾銷貨、極爲注意、既征稅無法實行、亦決設法防止傾銷、在防止以前、爲謀澈底明瞭傾銷情形、特製定表格、調查國貨及外貨在各省市消費情形、以便研究防止辦法、經已咨請各省市切實調查、俟彙報齊全、即着手研究云、

天津市內秩序 將來純以警察維持

商震已到津今晨先接市長事 警備部亦即成立今先行辦公

（天津八日電）商震八日午後五時四十九分、由平抵津、市政府重要職員、及各團體領袖數十人、到站歡迎、下車後、由張廷諤伴至義租界官邸休息、關於市政府交接日期、決定九日晨八時、警備司令部、亦即日成立、即設於省政府舊址、據商對報界談、警備司令部、如何組織、尙未奉正式命令、但一切與民十七年情形大致不甚出入、至市長一職、祇暫時兼代、本人已接王市長函電、日內即可北上履新、

（天津八日電）津警備司令部、定九日先行成立辦公、內部組織、尙待中央規定、據悉商震在平軍部、將不還津、由所屬宋部、及呂部、分別接五十一軍各防地、

（北平八日電）商震八日晨謁何辭行、共隨員杲仁甫、范哲山、袁士奇等、步於下午一時十五分、由平赴津、商率至護兵十餘人赴津、商于三時零五分、偕祕書長劉驄芳、乘平瀋通車前往、六時前後、可抵津、邵文凱、鮑毓麟、劉翼飛、何其鞏、侯成、劉石蓀、王承傳、高勝岳、暨三十二軍高級軍官、約五十餘人、均到站歡迎、據商在站語記者、抵津稍事佈署、即就兩新職、警部組織規模不廣、與報載略同、地址可在省府內、津市內將來以警察維持治安云、

磯谷酒井同抵平

（北平八日電）日武官磯谷、津日軍部參謀長酒井、八日下午六時四十六分由津來平、

（京訊）河北省政府遷保後、中央已令派商震爲天津警備司令、行政院并於日前令商於新任天津市長王克敏未到任以前、暫行兼代市長、商氏奉令後、已於昨日（八日）電呈行政院、定即日由平赴津就職、

我駐英大使 赴任國書

國府已簽署蓋璽 發交外交部轉發

我國駐英首任大使郭泰祺之赴任國書、已由外交部辦理完畢、於日前呈送行政院轉呈國民政府請簽署加蓋國璽、現國府已指令准予照辦、國書亦已分別簽署蓋璽完畢、發還行政院、令即交外交部轉發、

汪昨晨由滬返京

孫在滬訪孔并發表談話 戴季陶今日返京

行政院汪院長於前（七日）晨偕鐵次曾仲鳴、乘車赴滬、檢查身體、在滬僅留數小時、即於前晚搭乘十一時夜快車返京、昨（八日）晨七時許到達和平門車站、下車後、逕返鐵部官邸休息、上午即照常處理公務、

（上海八日電）孫科八日晨到滬、九時許往訪孔祥熙、談半小時辭出、孫語記者、訪孔係探詢消息、並無任務、胡展堂先生出國、僅見報載、京中未得報告、又考試院院長戴傳賢、因返成都掃墓、特於日前由京飛川、頃據考院息、戴院長現已有電來京、定今（九）日由成都仍乘中國航空公司福特機昆明號東返、沿途不停留、約於今（九）日下午五時、可直抵南京、

黃郛再接見殷同

談一小時殷日內北返 松本忠雄昨訪吳鐵城

（上海八日電）黃郛八日晨十一時、接見殷同、談一小時、殷決日內北返、

（上海八日電）松本忠雄八日晨十一時、由日領中田伴同赴市府、拜訪吳鐵城市長、吳偕專員王長春、在會客室延見、此係普通拜會、未談及他事、片刻即辭出、下午一時、吳在海格路私邸宴松、

國民政府命令

六月八日

國民政府昨（八）日命令

（一）派鄭天錫爲出席第十一屆國際刑罰監獄會議代表、此令、（二）派鄭天錫爲出席第六屆國際統一刑法會議代表、此令、（三）行政院院長汪兆銘呈、據財政部部長孔祥熙呈、請任命孫佩鑫爲金陵關監督公署課長、應照准、此令、（四）行政院院長汪兆銘呈、據財政部部長孔祥熙呈、請任命羅厚安爲財政部秘書、應照准、此令、（五）行政院院長汪兆銘呈、據實業部部長陳公博呈、請任命周振鈞爲實業部上海商品檢驗局技正、應照准、此令、（六）行政院院長汪兆銘呈、據財政部部長孔祥熙呈、請任命戴有昌爲江西印花稅局課長、應照准此令、

（又）國民政府昨日（六日）命令云、茲制定實施救災準備金暫行辦法及救災準備金、保管委員會組織條例公布之、此令、茲分錄該辦法及該條例如後

實施救災準備金暫行辦法

第一條、救災準備金依會計年度撥存之、第二條、救災準備金、就每年應撥總額、按十二個月計算、但遇預算不敷時、將先酌撥若干、在中央由財政部在各省由財政廳指定專款、分月撥付于中央或省之保管委員會、第三條、依救災準備金第六條第一項辦理時、在市縣應根據勘報災歉原案、造具報應戶口清冊、並經省救災準備金原存額數、及補助數目、呈經行政院、交中央保管委員會核議、依救災準備金法第六條第三項行之、依救災準備金法第六條第二項辦理時、請辦救災工程、或移民者、將逕向中央或省之保管委員會、依救災準備金法第機關準用前項程序、但經行政院或省政府認爲應行補助六條、第三項行之、第四條、依救災準備金法第七條存款時、應存國家銀行、其未設有國家銀行地方、得存殷實銀行、均由保管委員會、呈報監察機關備案、第五條、中央或各省保管委員會動支救災準備金時、共銀行支票、須經常務委員全體簽字、第六條保管委員會應將每月結存之救災準備金、造具清冊、按月報呈監督機關備案、並分送內政部、財政部查考、前項清冊、應由保管人署名蓋章、第七條、救災準備金法第八條之保管人、應取具連帶負責之保證、由保管委員會議決定之、第八條、救災準備金法第九條之規定、中央或省之救災準備金、同適用之、但各省遇有非常災害、依救災準備金法第六條第一項辦理、請中央補助時、應以省救災準備金全額不敷補助爲限、省救災準備金、未經依法撥存者、不得請求中央補助、第九條、依救災準備金法第十條由保管委員會造報之預算決算、並應分送內政部、財政部查考、第十條、隸屬于行政院之市、得依照救災準備金法、對于省之規定積存救災準備金、並援照救災準備金法辦理、第十一條、本辦法自公布日施行、

顧主任召集黔全省綏靖會議

出席者各師長專員等數十人
省府例會通過議案多件

（貴陽七日電）綏署顧主任省府與主席召集全省綏靖會議、定八日上午、在綏署開會、出席者爲綏署科長以上官長省府各委員、駐黔各師長及各區行政督察專員等數十人、

（貴陽七日電）七日省府第一六三次常會議决、高等法院院長擬訂兼理司法之各縣政府、應設承審員管獄員員額列表、並送預算、交預算委員會核議、高法院院長擬訂承審員暫行辦法、送請核議一案、推漆院長曹委員牟委員審查、漆院長高法院長、函各縣監所囚糧、請由省庫開支、並取消就地籌款辦法、督請撥款修建各縣監所一案、併入第一案、交預算委員會核議、擬訂貴州省戒烟醫院及戒烟所經費補助暫行辦法修正通過、擬訂本省審查警官資格暫行辦法、修正通過、民財兩廳會、擬二十三年度第十二月份行政督察專員公署經費預算修正通過、審查行政督察專員公署組織條例暨辦事通則一案、俟民政廳將主管預算案提出省府預算委員會合併討論後、再行提會、

林主席將赴廬避暑

國府息、國民政府林主席、以時入夏令、首都天氣炎熱、已擬定於日英兩國駐華大使呈遞國書後、即離京赴廬山避暑、其啓行日期、聞約在本月十七日左右、

滬銀行界商討工商信用放欵

滬錢莊抵借公債者爲數甚尠
美考察團與金融界商銀問題
財孔在滬接見宋等

（上海八日電）滬銀行公會主席陳光甫、八日午邀林康侯、秦潤卿、及該會會員銀行代表二十餘人午餐、討論工商信用放款進行辦法、同時錢莊經理會議、討論錢莊匯票劃頭、每因缺少現款、無法照解、如何應付辦法、

（上海八日電）自財部撥發金融公債二千五百萬元、救濟錢業以來、截至七日止、各錢莊向監理委會抵借者、僅一百五十六萬元、

（上海八日電）孔祥熙八日晨接見宋子文、王伯羣、陳光甫、楊虎、午赴中央銀行辦公、

（上海八日電）金融界定十日至十四日、與美考察團討論白銀問題、金融界出席者、爲張公權、陳光甫、貝淞蓀、葉扶霄、馬寅初、劉大鈞、金國實等、美國經濟考察團副團長卡羅爾、因該團行將離滬、特代表全體晉京、向我國政府當局辭行、並道謝蒙各方招待盛意、卡氏於昨日上午七時由滬抵京、當即分訪各部會長、官盛稱中國建設進步、並表示欽佩、旋即當夜搭十一時車返滬、擬於日內邀集上海金融各界領袖、商討推進中美商務事宜、聞該國對馬寅初所發表之白銀問題意見書、頗予贊美、擬於此時在滬會商時提出交換意見、

皖烈山煤礦整理後澈底改組

改爲官督商辦招股投標
現招傅某投資合約就緒

皖省烈山煤礦、產煤素著、現因辦理不善、影響停工、勞資兩方糾紛、久延未決、實業部因不能聽其停頓、爰特督促籌劃整理辦法、招商投資與官方合辦、復興該山礦業、挽救危機、現有實業界熱心公共事業之傅某、經向該部接洽、願投鉅資、重興烈山煤礦、聞雙方會商妥洽、即可成爲事實、記者向關係方面探得詳情如次、

◆出產白煤◆名著華中◆

烈山煤礦產煤、供皖蘇浙贛、鄂各大都市商埠之需要、不致缺乏、該山出產最著者爲白煤、（無烟煤）產量極豐、原係前皖督倪嗣冲逆產、民國十六年後、收爲官商合辦、歷年產銷情況、因煤質甚佳、國人咸樂於購用、故礦務前途極有希望、惟因近年以來、內部辦理不善、虧折甚多、礦山久已停工、無煤運銷、積欠工薪資達十餘萬元、勞資雙方引起極大糾紛、久懸未决、

◆官督商辦◆已經成立◆

實業部以該礦停頓、不僅影響失業礦工生計、且使國煤出產蒙一重大損失、經派員調查、决定整理辦法、改爲官督商辦、招股投標、近該部已核准、實業界傅某呈請投資十萬元、繼續承辦、合同已起草就緒、訂期爲五年、股本分五年期歸還、經呈部審核取得同意、雙方約明日即可正式簽字、

◆整理該礦◆已有計劃◆

該礦復工、擬定整理計劃於十萬元股本內、撥出三萬元、償付積欠工資、並以一部份之款贖回六千噸煤票（係以前礦方抵付工資）、倘未領取改發現金）共餘之款、悉數充作流動金、此外擬定整理該礦要點、一、在礦務未臻發展以前、注重全力生產、減少內部消費、暫時擬採取緊縮政策、以待徐圖擴展、二、計劃建築輕便鐵道、由宿縣符離集礦區直達蚌埠、以與津浦鐵路銜接便利該山產煤運輸、使產銷日趨於發達、其他關於礦務應興應革之點、聞亦有詳密之規劃、俾俟將來逐步實施云、

川省黨政軍擴大紀念週

蔣委員長向各界訓話

此次入川最重要之任務在安川救民

（成都航訊）成都市各界、於三日午前九時、舉行黨政軍聯合擴大紀念週、計各方參加人員、有行營祕書長楊永泰、參謀團主任賀國光、省主席劉湘、暨黨政軍學民衆團體代表、共千餘人、主席台前、置播音機一座、傳播於少城公園、時屆九鐘、蔣委員長蒞臨、領導行禮如儀後、由劉湘主席、代表成都市民各界民衆致歡迎詞、詞畢即由蔣委員長訓詞、原文如次：

劉主席、各位同志、各位同胞、我們大家都是同志、中正今天到黨部來參加總理紀念週、受大家如此熱烈的歡迎、實不敢當、我們大家都是中國人、所以兄弟來到四川、也不敢受此非常的歡迎、剛才聽到劉主席的話、覺得對於四川的前途、有莫大的希望、現在將自己的意思、扼要的再和大家說一說、今天在座諸君、都是四川黨政軍學工商各界負責的領袖、無論政治上、黨務上、軍事上、以及社會上各方面的領袖、差不多都在座、中正今天和大家第一次聚首一堂、特將今後我們各界領袖個人、和四川以及整個國家成功事業的基本要道、先告訴各位、

◇此來任務◇不專是剿匪◇

兄弟此次來到四川的任務、并不是專爲着剿匪、如果單講剿匪、四川有七千萬的民衆、而現在所有的赤匪、實際不過四五萬人、我們格外多算他一倍、也不過八九萬人、我們四川以如許多的民衆、及剿滅這樣小的土匪、當然成問題、用不着中正再不親自來費很多的力量、其所以到現在還沒有剿滅了、完全是我們四川各界領袖、未能盡到職責的關係、即以兄弟來川最緊要的任務、就是多告訴我們四川黨政軍學工商各界領袖、今後要怎樣來振刷精神、健全本身、來盡忠職責、一方面使痛苦的民衆、得以安居樂業、危亡的國家、得以安固復興、一方面、亦就是使我們大家的事業、不僅能繼續前進、而且可以發揚光大、這一點實在比剿匪更爲根本急要之圖、以後土匪能不能迅速剿滅、四川能不能從早建設、國家能不能從此復興、其關鍵、就是在此、所以兄弟今天藉此紀念週的機會、首先要提到這一點簡略的講起來、就是我們要成功立業、要爲社會國家做一番偉大的事業、第一、便須抱定革命之宗旨、以救國救民、爲唯一的職志、除此以外、再沒有第二件事情、否則便不與第二個念頭、不能算是革命者、便是反革命、反革命者、就是國家民族的罪人、不是革命就是我們五千年以來祖宗和後代子孫的罪人、我們現在革命的目的、就是要救國救民、大而言之、就是要爲我們四萬萬同胞、繼承五千年以來我們民族光榮偉大的遺業、並開拓以後億萬年光榮燦爛的前程、小而言之、就是要爲我們自己的祖宗、爭人格、爲我們自己的子孫、爭生存、總而言之、就是要完全犧牲自己、純粹爲國家爲民衆而奮鬥、由此可知、革命與反革命之分、就是前者是爲公、後者是爲私、革命者、就是要『公爾忘私、國爾忘家』、要處處犧牲自己、公忠體國、如果存留一點私心、要想圖個人的私利權勢、要想升官發財、那便是反革命、凡屬自私自利的反革命、沒有不失敗的、凡屬公忠體國的革命者、亦未有不成功的、所以我們大家做各界領袖的人、無論自己要想成功立業、或要使社會國家能够建設、首先就要將私心剷除淨盡、抱定救國救民的宗旨、一切爲公、要曉得天下以私心做事的人、即或一時可以僥倖、而不失敗、最多也不過個人發財、但是正如古人所說的、「愚而多財、則益其過、貪而多財、則損其志、」不必說發財、不能保一兩代、就連自己本身、也不能保、更何況不義之財、爲社會國家之不容取呢、所以要存私心、必遭失敗、反之一個人、如果能有公無私、克己利人、一定沒有一個人不佩服我們、所以我們景慕我們、信從我們、所以我們做領袖的人、不必叫人家聽我們的命令、只要自己能大公無私、立定自己最高貴的革命人格、則「本立而道生」、必然無往不利、無事不成、所以「公」家、就是我們成功立業的一個根本要決、無論黨務上的領袖要領導一般黨員、政治上的領袖、要領導一般屬員的軍事上的領袖、要領導一般部下、商學各界的領袖、要辦好自己的事業、唯有一本至公無私之心、努力做去、方可以達到成功立業的目的、這一段是講「公」字的重要、我們今後要成功立業、要建設四川、復興中國、必須大家共同一致、向公的方面努力、（未完）

馬寅初談

限制外商
保險公司意義

經紀人應顧全國家利益
欲救中國充實國家自由
保險業法訂定意義

立法院財政委員長馬寅初、在此次財政委員會完成保險業法時、對於華洋合資問題、曾根據各方實際情形、經過詳細研究、始爲訂定、其中各項優點、不僅適用於保險業、即其他關於華洋合資事業、均可採爲參考、茲將記者於往訪馬氏後、據其所發表之意見、錄之如下：

◇華洋合資◇均不贊成◇

保險業法中華洋合資問題、爲保險業最要之一點、中央政治會議雖有通過利用外資之原則、華洋合資、本爲利用外資方式之一、然不能普遍的適用、毫無限制、保險業對於華洋合資不可無限制、即其一端、現在上海保險公司中、有二家、係華洋合資、其餘各公司、皆不贊成華洋合資、

◇利用外資◇觀念錯誤◇

有人以爲華洋合資、可以利用外資、此種觀念、實屬錯誤、要知保險公司性質特殊、與其他建設事業不同、如鐵路、如水利等事業、可以利用外資、名副其實、若保險公司則不然、假定有一華洋合資保險公司、資本四十萬元、外資占三分之一、或中外各半、中國所能利用外資者只此十餘萬或二十萬元之資本而已、而公司所吸收之資金、可以多至幾千百萬元、試問到此結果、爲中國人利用外資乎、抑外國人利用中國內資乎、論者之言、抵何不察之甚耶

◇依法改組◇不成問題◇

本院既經決定人身保險公司、只准財產保險可以華洋合辦、其理由有二、（一）人身保險有儲蓄性質、尤其養老保險、更富有儲蓄性質、資金爲數甚大、財產保險則爲賠償性質、此不同者一、（二）人身保險契約之爲條件、往往年數甚長、以終身爲期間、通常不過一二年、爲數有限、此不同者二、上海現在華洋合資之保險公司有二家、一家係財產保險公司、原無問題、另一家則兼營財產與人身保險、依保險業法第四條之規定、「同一保險業不得兼營財產保險與人身保險、」是則即使完全華資者、亦應依法改組、將人身保險與財產保險分別經營、該公司既係華洋合資、正不妨依法改組、將華資完全經營人身保險、外資則經營財產保險、本非難事、故亦不成問題、

◇買辦罪惡◇能無慨然◇

本法第十九條「第十條之保險業、非向實業部登記、領有執業證、不得執行業務、」第二十一條「外國公司之經紀人、依前條規定、領有執業證者、其營業範圍、以通商口岸爲限、不得委託他人在內地、代爲經營、或介紹保險業務、」第二十一條、「經紀人及公證人、不得爲未經主管官署核准之保險業經營或介紹保險業務」、這三條規定、對在華外國保險公司之經紀人、必須預向實業部登記、領有執業證書、方准營業、並非對於經紀人特別歧視、加以虐待、實因鑒於過去歷史之可懼、不得不特別慎重、過去中國資金被外人搜刮去者、不可勝數、究其原因、完全由於中國人自作之孽、如洋行辦理進口貨、賺錢不少、完全由買辦居間介紹、倘無買辦、外人對於中國內地情形隔膜、商業斷難經營、今日國內洋貨充斥、國貨無立足之地、吾人豈可否認買辦罪惡乎、此一事也、萬國儲蓄會使單在和界經營其吸收我國之資金、决不至如今日之鉅、其所造罪惡、亦不至如今日之深、乃現在內地到處皆有該會之分機關、無一非華人爲其經營、使內地資金盡行集中於上海租界、僅僅上海地產投資有二千萬元、現在上海地價跌去十分之八九、該會地產投資、損失即達千七八百萬元、致演成今日之恐慌、使我幾十萬儲戶、徬徨無措、究誰爲之厲階乎、此又一事也、使我國過去被外商銀行及萬國儲蓄會等刮去之資金、悉行留充國內建設事業之用、豈僅國內事業、得以減少外國之壓迫、且足以充實對外人壓迫之抵抗力、其利害輕重、相去爲何如耶、言念及此、能無慨然、

◇內地經營◇嚴加限制◇

人身保險公司、既不准華洋合資、到內地經營、故經紀人必須經實業部核准、以免魚目混珠之弊、如不得實業部核准、只能在和界經營矣、否則外國保險公司倘可派經紀人到內地招攬營業、則與分設公司內地、並無兩樣、禁止外商保險公司經營內地人身保險之旨、不能貫澈、因保險公司與銀行性質不同、外商銀行、如欲吸收內地資金、必須向內地設立分行或支行、若外商保險公司欲向內地推廣營業、祗派一經紀人、即可達到目的、故保險公司經紀人之活動、不可不嚴加限制、此種規定、並非看輕經紀人、實深受過去歷史之教訓、事非得已、爲經紀人亦應顧全國家利益、稍犧牲個人利益、拙作中國經濟改造全書之目標、即以整個國家爲本位、觀察一切、决不爲任何人及團體之私利、加以袒護、良以中國今日之地位、至爲危險、欲救中國、非充實國家之自由、限制個人之自由不可、經紀人諒能體察斯意、共濟艱危也、

三級三審制法規
法部昨提出通過

縣長兼理司法兩權分立
七月一日起全國均施行
王燦被派視察滇省司法

關於實行三級三審制之一切法規、司法行政部早經草就、上星期并由部務會議一度討論、結果推定負責員責研究、該部現因距離實行期間甚迫、特於昨（八）日下午三時、召開部務會議、提出通過、以便施行、并因經費關係、普遍成立縣法院、恐事實上不許可、特將過去之『知事兼理司法規程』、修改爲『縣長兼理司法規程』、并將權限分立、每縣各成立一司法處、隸屬於法院、主管審判權、縣長則專司行政及檢查權、又據該部某要員談、新民法新刑法三級三審制、除少數二三省份、因籌備不及關係外、其餘全國、均定七月一日起、一律施行云、

（又）司法院爲改進邊疆司法起見、頃特派最高法院推事王燦、前赴雲南視察該省各法院、及監所事宜、聞王氏日內即將首途、視察期間、約需二月、

各監署成立後
于院長擬出巡各區

各監使除戴愧生外餘均赴任
方覺慧由濟赴汴組織辦事處

河北區監察使署決設北平、前經該區監察使周利生、先後派員赴平籌備、業已竣事、周氏特於昨（八日）晚乘平浦車北上赴平、隨行者有該署秘書歐陽煒等多人、聞監察院長于右任、擬俟七區監察使署一律正式成立後、擬即出巡各區、又監院以七區監察使、除戴愧生、尚因事在滬、日內即可離京外、餘則均已赴任、今後爲聯絡監院與各使署之情投起見、特將監察公報、改爲監察週刊、定自本月一日起發行、俾利傳遞關於監察制度之一切消息、此外復將監察制度之各項法規、彙印成刊、分發各使署參考、

（濟南七日電）七日晨方覺慧乘平浦車赴汴、韓復渠及黨政領袖、均到站送行、方談、到汴組織監察使署辦事處、約一月後仍返魯、

德王離平

赴張即迎滂江
行前接見記者

（北平八日電）德王八日午、偕索王代表寶道興、機要祕書丁我愚、蒙藉立委補英達賴、乘平包通車附掛專車離平赴張、包悅卿送至張垣、秦德純亦同車返察、軍分會代表周濂、高勝岳、徐英、政會科長潘穰武、二十九軍辦公處長劉實夫、蒙藏辦事處長李鳳岡、及蒙古王公阿育勒、烏貴等百餘人、均到站歡送、聞德王八日晚七時、可抵張、在張留二三日、返滂江、德王府稍留、即返百靈廟云、

（北平八日電）德王行前接見記者、據談、離平後、預定到張垣晤宋、留一二日返滂江、不擬赴綏、蒙政會決議各案、决努力實行、但以經費有限、辦理實業恐無餘力、已請中央按月補助十萬、俾資發展、本人來平感想、覺方建設、甚有進步、並認各民族有團結之必要、不僅邊疆、即內地亦然、蓋保持內地安甯、必先注意邊疆、蒙古與華北、唇齒相同、關係尤大、所以人民必須有民族信心、然後始有國家觀念、所謂求忠臣于孝子之門、最可怕者心死、諺云哀莫大於心死、即斯意也、蒙地方自治、係表示團結民族、鞏固邊疆、

江北黑熱病蔓延各縣

（徐州八日電）江北黑熱病蔓延各縣、徐屬鄉間農民、患者最夥、銅山區專員公署、爲謀防患、特令各縣將該病流轉情形具報、以憑呈省救濟、茲誌各縣具報情形如下、銅山自本年一月至五月、城內基督醫院治療五百餘人、住院三十餘人、四鄉患者約千人、邳縣患者一千五百五十人、睢甯全縣患者五百八十四人、豐縣患者四百餘人、蕭縣每日求治者四十餘人、碭山沛縣患者僅三百餘人、

首都設備最完美之大旅社

安樂酒店

幽靜 清潔 風涼

（衛生化）（紀律化）（經濟化）

大禮堂落成　全部大刷新

屋頂花園　茶冰飱室　早晨川式點心 均於九日開業

六月九日起，旅館房租，酒菜茶點，冷品，一律九折，優待一月。

電話總機二一一九一 二 三 四

推拿專家

國醫

陳季年

診所　通濟門內裘家灣十五號
診病時問　上午八時至下午六時
金　門診一元二角　出診三元六角
治　男婦老幼瘋癆膈臟痞塊癥核咳喘吐血痰厥中風半
遂　急慢驚風月經不調肝胃心腎筋骨四肢麻木痿痛跌打
一切內外疑難雜症
診主身不損傷
△古法秘傳不用藥不加針灸專用運氣推拿各經路穴道
去除病苦毫無痛楚奏效神速中西醫藥無效者均可療治

冠生園

●飲冰室●

冰淇淋各式創冰
一切冷品均已應市
地址楊公井國民戲院隔壁外買冰淇淋一元起碼隨叫隨送不取送力
電話二三一五五號

賴伐爾出席衆院
宣讀內閣大政宣言
當使經濟革新人人咸得其所
對外仍持謀安全與和平政策
全權法案已獲通過

（巴黎七日哈瓦斯電）賴伐爾內閣、於今日下午六時第一次出席衆院、由賴伐爾總理宣讀內閣大政宣言、並提出全權法案、嗣經衆院先後通過信任政府案暨全權法案、內閣大政宣言略謂吾人辱荷元首授命、組織內閣以取締投機保護佛郎、吾人自審業已盡其職責、然來日方難、非令政府具有應變手段不克濟事、所望國會立即將政府所提出之法案、予以表決、則幸甚焉、當知吾人所要求之權力、乃用以應付非常局勢救濟民主制度、對國庭根本大法、毫無損害、曩特法國紛擾、不若今日之甚、而國會猶深明大義、授政府以全權、今法國貨幣陷於危機、將如何以謀保全國家資產、諸君必與吾人同其志、願法國存命必使其充分豐富、而後佛郎方不至動搖、今預算虧耗過鉅、致佛郎受其威脅、是則必出以堅決意志整理財政、方足以保障佛郎之安全、惟爲澄清財政則僅開源節流、鏟除積弊、尤有未足、吾人目的、在將全國經濟、重加整頓、使勞工得其匡救與庇護、農工商之生活儘量運銷、不受國際匯兌之阻障、母國與海外屬地、得聯絡一致、失業者得有效之救濟、青年男女得安居樂業、總之當使經濟革新、人人咸得其所、勞力者獲正當之酬報、然此非由國會與政府之合作、又曷克臻此、在昔法國遭逢國難、已非一次、吾人輒能以勇敢及團結之精神、安然渡過、參戰軍人、過去犧牲之精神、尤足爲人民表率、世界目光、現正集中吾法、幸諸君善自處置、渡此危難、勿令吾國聲望、稍有損失焉、至吾人對外政策、在謀安全與和平、此則盡人皆知、自當賡續不變、然苟令諸君自行暴棄、則安全與和平將不可得而保、以諸君之賢智、余知其必不出此也云云、此外政府提出之全權法案、說明此種非常權力目的、專在保護佛郎、取締投機、且與國會各項主要特權、毫無觸犯、該法案全文、僅有一條規定如下、爲避免貨幣跌價起見、參衆兩院、茲授權政府、至十二月三十一日止、得以命令形式採取各項措置、以取締投機保護佛郎、此項命令共效力與法律相等、經頒佈後、應於一九三六年一月一日前送請國會予以追認云、

（巴黎八日哈瓦斯電）賴代爾內閣於昨日午後六時第一次出席衆院、延期討論、業已獲得勝利、賴氏親自宣讀內閣施政方針後、要求將各黨所提質問案、延期討論、衆院以四二二票對一三七票信任政府、賴氏嗣乃提出全權法案、要求立即加以討論、衆院當即宣告暫時休會、俾將此案發表交財委會審查、結果財委會以十九對十四票加以通過、至晚間十時後、衆院復會議討論全權法案、卒以三二四票對三六〇票予以通過、

義亞爭端
英當局不欲加以干涉
下議院開會時議員之表示

（倫敦七日哈瓦斯電）下議院本日開會、討論義亞之爭端、工黨議員河德里、要求政府於必要時禁止交戰時使用蘇彝士運河、自由黨議員曼德、亦作同樣之表示、其結論則曰、樞密大臣包爾溫、曾謂英國邊疆、係在萊因河、苟然、則英國邊疆、亦當在蘇彝士運河、惟大多數保守黨議員、則謂英國所負責任、應有限制、英國未可成爲全世界之警察云、最後由掌璽大臣艾登答謂、國聯行政院、日前開會時、擬定義亞爭端之解決程序、義國並接受仲裁程序、而不訴諸武力、須知國聯所擬之程序、實甚爲適當、蓋吾人若不明曲直、而遽下判斷、則勢必陷于謬誤、無論何人、如無犯罪之證據、則始終爲一無辜者、至於義國屬地與亞比西尼亞間之疆界、歷久未經勘定、自不免引起事端、維魯亞事件、不過其一例而已、義國報紙據拾毫無根據之事實、對英國加以譴責、誠可抱腕、社項譴責、完全不確、英國所以不欲公開答辯者、則以英義兩國、關係良好、不欲使其有所損害故也云

英最近白銀 輸入增多

（倫敦七日路透電）六月五日止之一週中、英國白銀輸入增多、而輸出減少、計輸出數價值四千鎊、比前週少十四萬九千鎊、輸入數共值五十六萬二千鎊、其來自日本者、二十五萬七千鎊、比利時二萬六千鎊、法國二萬二千鎊、蘇俄十二萬四千鎊、印度二萬四千鎊、比前週增九萬六千鎊、出入相抵後、本週淨輸入達五十五萬八千鎊、查前週淨輸入爲一百二十一萬二千鎊、

美最近白銀 輸入總數

（紐約七日路透電）六月一日止之一週中、白銀流入美國、比上週增二十二萬五千元、輸入總額爲三百四十四萬五千元、其來自美國者五十一萬四千元、墨西哥二百七十三萬七千元、加拿大四萬五千元、祕魯十萬零一千元、智利三萬七千元、南斯拉夫六千元厄瓜多五千元、

英德海軍談話 暫時休會
已定期繼續進行

（倫敦七日國民海通電）英德兩國海軍代表團、於本日會商之後、發表共同官報、稱英德海軍談話進行、頗爲順利、英國代表團於普遍討論之際、會就現在局勢、加以闡述、而略去若干技術要點未提、雙方談判、將於本月十五日耶蘇降靈節後繼續進行、德國代表團定本星期六日、遄返本國云、

（倫敦七日路透電）據今日公報宣稱、英德兩國間之海軍談話進行、殊堪滿意、英代表在一般討論中、曾詳述目前之地位、此外並議及數技術點雙方之談判、將於聖靈降臨節休假期滿後、（即六月十四日）重行開始、聞最初數階段之談話、多半討論上年英美日三國海軍談話後之海軍局勢、今料德國代表里賓特羅甫、頃已釋明德國所以要求德國海軍應及英艦隊噸位百分之三十五的理由、

戈林拜會 南國總理

（南斯拉夫京城七日哈瓦斯電）德航空部長戈林昨日抵此後、今晨先行拜會總理兼外長斐夫的區及海陸軍部長斐弗哥維區將軍、午刻攝政保祿親王、設宴爲戈林洗塵、午後戈氏晉謁瑪麗太后、並用電行駛之玩具火車、獻致幼君彼得二世、晚間總理宴請戈林、政府人員、全體列席、戈林現定明日啓程遄返德國慕尼黑、

美衆議院通過 復興處延長案
油業同行滿意復興處法規

（華盛頓七日路透電）據今日消息、羅總統將准復興處主任李之堡六月十六日辭職、衆院今日以二六四對一三〇票通過復興處延長案、共和黨主張授權委員會審定自動的業規、但此建議、被衆院否決、復興處延長案現已送交參院、美國總工會領袖、按此爲國會之屈服工會、今日集議、草擬其所認爲必要之提案、美國石油業公會會長、函致中央貿易委員會、聲明油業願自擬同業全體所可接受之業規云、油業大小同行、對復興處業規、皆認爲滿意、不願喪失業規之惠、羅總統今日稱、自動的業規、必須與取締託辣斯法相適合、渠聞知許多業規與此法不相抵融、但渠願人了解渠無放棄取締托辣斯之意、渠不反對東北諸州當局、現所考慮的州際契約之批准、渠希望油業契約包括產油各州在內云、記者在白宮與羅總統晤見時、有以政府的社會目的爲詢者、羅總統答稱、政府目的、在設法增進全國大多數人民之安全幸福與財富云、

義亞爭端仲裁會
下屆會期已決定
義代表宣稱將澈查事實真相
亞委員謂討論情形堪稱滿意

（米蘭城七日哈瓦斯電）義亞爭議混合仲裁委員會、本日午後在此間加富爾旅館繼續開會、自午後三時起至五時始畢、議決下屆會議、在荷蘭希維甯根城舉行、散會後、亞國兩委員、皆謂討論情形、至爲歡洽、堪稱滿意、今後委員會工作、繼續進行、頗有希望云、

（米蘭七日路透電）義亞兩國調解北非爭案之共同委員會、已延會至六月二十五日、延會之前、義代表宣稱、義國一方面擬澈查亞國與義屬索馬利蘭間邊界諸衝突、一方面擬澈查亞國與以里特里亞間所發生之諸案、惟義國不願涉及劃界問題、亞代表爭稱畫界與爭案之是非密切有關、惟義代表仍堅持若不提及邊界爭案、則不能決定何方面先行開槍並賠款之數云、延會期內、雙方代表須覓取必要之文件、並製定會議手續、下次會議、將在荷蘭希維甯根地方舉行、

美請英討論 償付戰債

（倫敦七日哈瓦斯電）英國欠美戰債、自一九三二年六月十五日以後、迄未繳付、而本年六月十五日應付還之戰債、又將到期、因此美國務卿赫爾、頃以照會一件、送致英國駐美大使林德賽轉送英政府、內稱美政府準備就外交途徑與英政府討論關於償付戰債之問題、此項提議、現正由美政府加以研究、於可能時、將提交國會審核、查英政府以前解釋停付戰債之理由、仍須俟關於戰債之最後決定舉行談判後、方可決定償付辦法、今美政府認爲目前舉行此項談判、頗爲適合、故希望英國亦作此種準備、以明獲得兩國政府咸能滿意之結果云、

羅斯福提議 設運委會

（華盛頓七日路透電）羅總統今日向國會提出設立中央運輸委員會案、有管理各種運輸之大權、本屆國會開會時間、現已無多、或未能有充分時日考慮中央運輸機關改組事、羅總統知此情形、但望此事必須在下屆國會期中辦理之、不可久延、羅總統之意、海陸與天空各種運輸事業之監督權、必須藉州際商務委員會之擴張、而歸納于一個中央機關中、羅總統又主張將一九三三年緊急鐵路運輸法案、延長一年、

暹邏排華
外部正研究應付辦法

據外交界息、暹邏排斥我華僑問題、經外部電令我國駐日大使蔣作賓與暹邏駐日大使交涉、尚無具體結果、蔣大使已迭次電京報告、至於抵制暹米問題、據外交界觀察、直接受損失者、乃爲經營米業之華僑、予暹邏政府之打擊、似乎甚小、但民衆援助運動、政府亦未便加以干涉、外部刻正研究適應付辦法、不久當可具體決定云、

英新閣名單正式發表
包爾溫任新首相
前首相麥唐納任樞密大臣
新舊交替告竣

（倫敦七日路透電）首相麥唐納已於今日午後辭職、包爾溫已被任爲新首相、麥氏在下院答復邱吉爾於防務之問話、此爲其以首相資格在下院最後一次發言、故當其起立時、議員皆歡呼致敬、下院宣告休會、以度聖靈降臨節後、麥氏即返相邸、三時四十分、偕英皇私人祕書克萊武驅車入宮、與英皇同進茶點、被即提出內閣辭呈、未幾包爾溫奉召入宮、英皇任之爲新首相、包乃吻皇之手、以示感謝、並即提出內閣名單、旋英皇召集樞密院會議、卸任閣員、皆交出印信、而由英皇授予新閣員、

◇新閣名單◇

（倫敦七日哈瓦斯電）包爾溫新內閣名單、頃已正式發表、各部重臣、分配如下、
首相包爾溫、
樞密大臣麥唐納、
司法海爾珊、
財政張伯倫、
內務兼下院副領袖西門、
外交賀爾、
印度事務塞特倫、
陸軍哈立法克斯、
海軍孟塞爾、
航空李斯特、
商務任錫曼、
農業文立特、
海外自治領湯姆士、
殖民馬爾康麥唐納、
掌璽大臣倫敦德里、
勞工百朗、
教育斯丹萊、
運輸倍利夏、
衛生伍德、
郵務脫萊恩、
蘇格蘭事務考林斯、
公共工程奧姆斯皮戈爾、
不管部閣員艾登裴西、
〇〇〇

天寶局
綢緞呢絨棉布
太平路吉祥街

夏季大拍賣
補救國產蠶絲出路：推動新貨：全部削碼
解決夏季衣着問題：好貨賤價：誠實拍賣

老市貨而實惠的
重加 眞杭紡 每疋 [illegible]元 長四丈 闊二尺四寸
長加 眞杭紡 每疋 [illegible]元 長四丈八尺 闊二尺四寸
根根如假包退 眞絲

成件貨
完全眞絲 華絲紗男袍料 一丈三元四尺八角
標準印花5391 華爾紗旗袍料 一元五角

非經濟不靈 決不肯如此拍賣
非脫貨求現 決不肯如此犧牲

請客貨
冲府綢每元二丈三尺
印花標每元二丈二尺
條子蔴紗每元一丈五尺
便宜已極 勿買錯過

半價貨
印花碧縐 原價四角另 半價只有二角另
拷香云紗 原價六角另 半價只有三角另
黑縑絲 原價三角另 半價只有一角另
白印度綢 原價三角另 半價只有一角另
條府綢 原價二角另 半價只有一角另
罕有這樣價 --- 機會不再有

勿值退洋

再贈雅扇

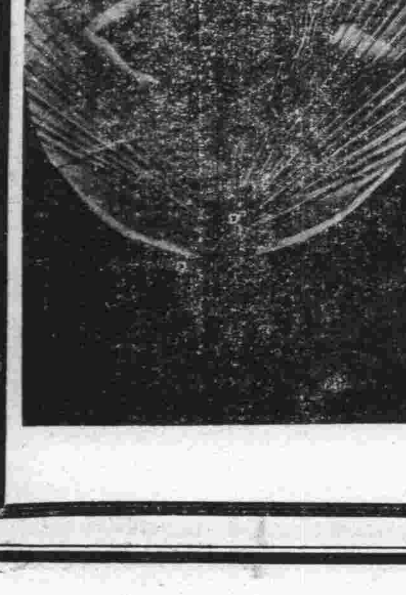

廣東兄弟樹膠公司
又有最新出品問世
慶祝新出品成功大廉價

▲將向日所用的『橡膠』，用最新科學方法製造成，與外國貨牛皮底無異．
▲膠性能耐用，再經科學的製造，其適用耐久性，為任何上等皮類所不及，故定名曰『人造皮』．
▲用『人造皮』製造鞋底，因經數次的科學提煉，膠内熱質盡去，穿着者可免濕氣脚汗弊病．
▲日用服裝須以經濟耐用為原則，亦要美觀合乎大衆化，本公司最新出品之『人造皮底』鞋，正符此旨，無論四季天時，中西式服裝均可穿用．

新生活鞋

無敵女鞋

新國民鞋

總店 南京太平路門帘橋
支店 中山路財政部對面

精益

OPTOMETRISTS & OPTICIANS

欲戴合度眼鏡　須先注意驗光

眼鏡爲補助目力不足之要品不能與普通物件可以比喻譬如服飾等稍有不適之處無妨身體健康假使眼鏡不合光度品質惡劣則爲害非淺幸各界垂察爲敝公司聘請美國畢業眼光專家專士驗各種疑難目光製造最高尙之利擎眼鏡貢獻中外人士已歷二十餘載名播全國患目力不足者請駕臨驗目配鏡敝公司以服務之精神無不竭誠招待

南京太平路花牌樓一八六號（電話二一三四一）

精益眼鏡公司南京支店驗光主任王翔欣謹啓

總公司上海南京路勞合路轉角　分公司北平漢口天津香港濟南

奉送出診　願爲

眞貧而眞病的同胞們解決！**眞痛苦**

日限二名　概不取費

留日醫師 **黃耀祖** 診療所

電話　五〇〇二二

診治科目　外科，皮花科，內科

應診時間　門診上午九時起至下午五時止　出診下午六時起　急症隨請隨到

地址慧元街慧元里

沙眼治療應有之認識

硫酸銅治沙眼是陳法中之翹楚惜其藥性痛苦異常若施用者技術不嫻熟每能傷害眼之他部久用可使眼睛枯燥晴及變形因此硫酸銅只能適用於二期沙粒旺盛之沙眼其餘如初期輕性沙眼及三期瘢痕時期之沙眼均不適用至於硫酸銅究竟能否令沙眼除根迄今尙成疑問市上舶來品如檸酸銅藥膏或沙眼藥膏等並非沙眼特效藥願諸君毋輕信宜以免金錢流出本診所特備◆紫外光◆特別手術◆空青眼藥專治各種沙眼效驗可靡旣無硫酸銅之流弊又有除根之希望凡患沙眼者勿坐失良機爲幸

附註　紫外光照射不另取費　學生可利用假期治沙眼

△南京鼓樓南中山路旁

鄭懷仁醫師專門眼科

留美牙科醫士 **尹兆康博士**

院址鼓樓醫院南首中山路

陳庚白　直筆批命　鐵口談相

來賓毋須開口、能明瞭你現處境遇，是優是劣，能了解你心腹隱情，執吉孰凶，能察出你立場地位，宜進宜退，能判別你進行事業，何去何從，能解决你家庭變化，誰向誰背，能斷定你戀愛眞僞，貴離貴合，决定妻財子祿，百不失一，種種難題，數言即可决定。

地址白下路昇平橋西口

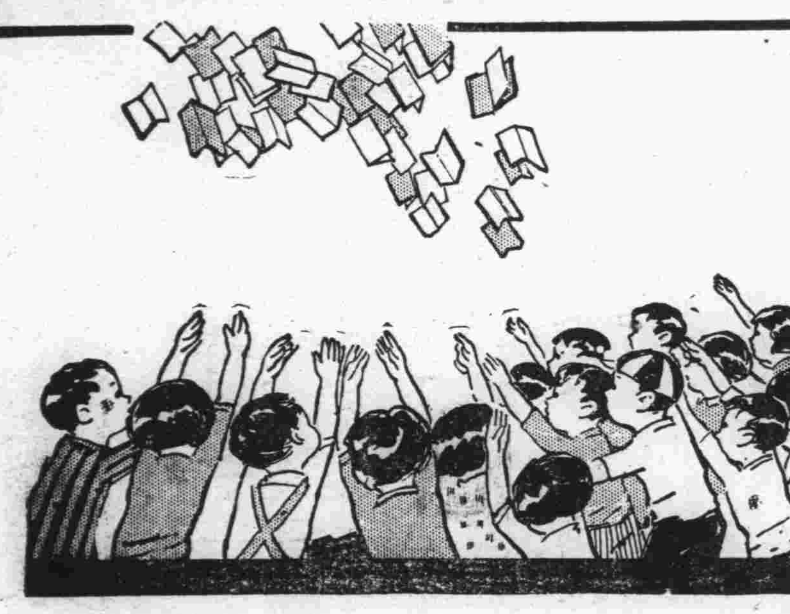

爲四千萬學齡兒童請命

救救他們吧，供給他們一些知識上的食糧！

吾國的學齡兒童，因爲沒有適當的讀物，所以常常立在街頭巷尾的書攤邊看那些內容不良的連環圖畫和故事書，這是有害於身心的。可是有系統的優良的兒童讀物，坊間還是很少；我們覺得四千萬兒童知識上的食糧在鬧飢荒，實在是一個很嚴重的問題，敝局所以特地編輯「小朋友文庫」一套，以應這個需要，並爲全國四千萬學齡兒童請命。

中華書局編印

『小朋友文庫』

自今年九月起，一年內全部出齊。

預約辦法

	冊數	定價	預約價	郵費（國內各行省及日本朝鮮）	預約截止期	版式
全套	四百五十冊	四十五元	一次繳款廿元　另訂分期繳款辦法	二元八角	本年六月底	高市尺五寸五分　闊市尺四寸
分級　初級	一百冊	十元	五元	九角半		
中級	一百五十冊	十五元	七元五角	一元五角		
高級	二百冊	二十元	十元	二元六角		

◆樣本贈閱◆

（乙153）

專治砂眼及一切眼病

白敬宇眼藥

華南總店朱雀路一一九號　上海銀行大廈

地址　南京白下路昇平橋　電話　二三二一一號

本所警士劉得海於六月二日下午十時許在劉家塘因公遺失第七一號便衣值勤識別證一枚除呈請註銷外特此聲明作廢

第二警察局貢院街分駐所啓

大哲學家

金天鑑家傳命相

太素論相　飛星評命　太極測字　五行神數

先總理云「知難行易」命相之學亦然，知命相之道易，知命相之理難，因爲命相之學，乃是自然科學，非熟讀異書，得名師指教學有根基者，而不能深入堂奧，研究斯學，且指道之義，更非率而操觚者所能負，從指導附字解釋，指乃指示迷途，導乃引入正軌，倘若指導不明，則受指導的人，即有誤入歧途的危險，折以對於命相指導，尤須愼重選擇，如大意聽江湖流浪冒充有星相學識者之妄言，匪特不驗，央請決疑者，反致成多疑矣，「盲人騎瞎馬」「夜半臨深地」安得不走上絕路呀！金君天鑑，乃遜淸欽天監金銘銓老先生之文孫，家傳命相學識宏富壯歲從我更將四川峨嵋著名義俠雷萬春居士指教精益求精並祕授大極測字效驗驚人稱中國唯一之預言家茲應同人函邀來京設硯各界君子幸垂教焉

談命相一元

介紹人　于震寰　虞海珊　葛潤齋　謝靜之　吳壽民　張映澄　仝啓

上午寓慧圓街大新飯店三號　電話二二六二五

下午寓貢院東街大慶樓何廳　電話二三一二四

神尺算命

上午九時至下午十二時止

四川 **紅隱女士**

算命半元　看相一元

太素論相

寓貢院前街大慶樓候教

津浦鐵路簡明行車時刻表

民國二十三年七月一日起實行

站名	第三〇一次 滬平通車	第三〇五次 平浦通車	第二〇一次 津浦快車	第七一次 浦徐混合	第七三次 徐濟混合	第七五次 濟津混合	第七七次 濟津混合
北平	十五點〇五分開	十八點五十分開					
天津東站	十八點二十分開	廿二點廿分開	八點五分開				
天津總站	十八點四十分開	廿二點四十五分開	九點三十分開			十二點〇五分開	十七點開
天津西站	十八點五十三分開	廿三點〇一分開	〇點四十七分開			十二點二十分開	十七點二十分開
滄州	廿一點三十〇分開	二點三十一分開	十三點廿二分開			十五點五十八分開	廿一點五十七分開
德州	〇點二十分開	六點十五分開	七點〇三分開			十九點四十七分開	二點二十分開
濟南府	三點三十三分開	十點十六分開	廿點五十四分開		七點二十五分開	廿三點三十五分開	六點〇五分開
泰安府	五點四十二分開	十二點四十二分開	廿三點廿〇分開		十三點十三分開		
曲阜	七點十四分開	十四點三十七分開	一點廿四分開		十二點五十分開		
兗州府	七點五十分開	十五點三十分開	二點廿六分開		十三點四十六分開		
臨城	十點十分開	十八點廿分開	五點十五分開		十七點十五分開		
徐州府	十二點十一分開	廿一點〇二分開	七點四十五分	六點十分開	十九點三十分開		
蚌埠	十六點十九分開	二點二十分開	十三點廿三分開	十二點三十分開			
滁州	十九點三十五分開	六點廿一分開	十七點三十分開	十八點十七分開			
浦口	廿一點十五分開	八點到	十九點到	二十點二十分開			
南京	二十四點開						
上海北站	七點四十五分到						

站名	第三〇二次 滬平通車	第三〇六次 平浦通車	第二〇二次 津浦快車	第七二次 浦徐混合	第七四次 徐濟混合	第七六次 濟津混合	第七八次 濟津混合
上海北站	十六點開						
南京	廿三點十五分開						
浦口	一點四十分開	十九點十五分開	十點開	七點三十五分開			
滁州	三點〇五分開	廿一點〇六分開	十一點四十分開	九點三十七分開			
蚌埠	六點三十八分開	一點十三分開	十六點十一分開	十五點十二分開			
徐州府	十一點〇五分開	六點三十分開	廿一點三十分開	廿一點五十五分開	七點二十分開		
臨城	十三點〇五分開	八點三十八分開	廿三點四十五分開		九點五十九分開		
兗州府	十五點四十七分開	十一點四十二分開	二點五十五分開		十三點二十三分開		
曲阜	十六點十四分開	十二點〇八分開	三點二十三分開		十三點五十六分開		
泰安府	十八點十五分開	十四點二十七分開	五點四十二分開		十六點四十五分開		
濟南府	廿點四十五分開	十七點〇五分開	八點廿八分開		十九點十八分開	十二點〇〇分開	二十三點開
德州	〇點廿五分開	廿點五十二分開	十二點十分開			十五點四十一分開	三點廿六分開
滄州	三點二十九分開	〇點三十一分開	十五點四十八分開			十九點四十八分開	七點三十四分開
天津西站	六點三十分開	四點十三分開	十九點三十八分開			廿二點五十八分開	十七點五十分開
天津總站	六點五十五分開	四點四十分開	二十點十分開			廿三點十分開	十二點〇三分開
天津東站	七點三十分開	五點二十分到		廿點廿分到			
北平	十點廿四分到	八點十九分到					

浙江湖州綢業產銷合作社

運到　大批紗羅綢紡當布賣各色俱全

敝社爲抵制人造絲的銷路不敢貪圖自己私利出售各貨除去自家蠶絲絲本加上工資飯食即行照本拆售倘有檢出半縷僞絲可以包退還洋并當場將料焚燬各貨出門戳有圖記以昭信實並明眞僞

◘收杭素紡每尺三角四分起　◘收各色湖綢每尺二角六分起　◘特重白香雲紗每尺四角五分　◘特等加重廠綢每尺只賣四角零　◘美人綢每尺三角二分　◘特重杭羅紡每尺有一兩四錢重價格特別公道

購買整疋尤可特別便宜歡迎參觀比較

地址四象橋南洋旅館九號內　電話二二三八九

南京太平路北段

美味齋鷄鴨南腿莊

敝莊茲因減價有星期已經逾期所蒙各界賜顧很多惟火腿香肚兩食物均係夏季淸潔衞生之品價目一層以求推銷起見不看重利所售各種之貨仍然減實價廉克已如蒙賜顧無任歡迎

東陽蔣腿　五味香肚　應時子鴨

金華茶腿　廣東臘腸　醬鷄醬鴨

蘇莊冲南　五香鴨肫　新南風肉

各價減實從廉　決無摻混　毫不虛謊

商務印書館輯印

叢書集成

敝館歷年購藏善本叢書夥，兼多海內僅存之本，今擇其尤者百部，汰其重複，整其版式，定名叢書集成初編，去取之間，以實用與罕見爲標準，而以各類具備爲範圍，大別爲普通叢書專科叢書地方叢書三類，類各區爲若干目，曾於三月間將緣起總目凡例，先行刊布，全目今已印成，開始發售預約，圖書館及藏書家，曩斥巨資求之而不可得或不易得者，今可以原書二十分之一之代價致之，且盡人得而致之，甯非快事。

▼集叢書之大成　▼廣古籍之傳播

發售預約辦法

內容　初編包括叢書一百部子目四千餘約二萬卷二萬萬字用上等道林紙印寬市尺三寸五分高五寸二分厚紙封面分裝四千冊附書名著者卡片

版式

預約價	五月內	六月內	七月內
一次付	四百六十元	五百元	五百四十元
四次付　定書時先付	二百元	二百十元	二百二十元
四次付　取書時前三期續付	各一百元	各一百十元	各一百廿元
合計	五百元	五百四十元	五百八十元

精裝本　另備精裝本價目見預約簡章

郵費　連包紮費各行省六十四元（蒙古新疆及郵會各國照章另加）

出書期　分五次出齊自二十四年十二月起至二十六年十二月止每半年出書一次

樣本　內附預約簡章承索卽寄

目錄　內含叢書提要定價二角

可口可樂水　檸檬水　沙示水　橘子水　鮮橘露　朱古力水

屈臣氏汽水公司出品

發行所　上海江西路三二七号

電話　一九四四〇

南京總發行所下關大馬路順昌號內　發行所大行宮福源酒莊

北平老牌

馬應龍專門眼藥

專治砂眼及各目病其效如神

地址太平路南口中正街西首路北　下關大馬路西首

介紹　國醫推拿專科　徐希濤

范文正公有言不爲良相，而願爲良醫，夫良相治國，良醫治病，功在民衆，異途同歸，吾友徐君希濤，仰慕先賢，從事於醫，運氣推拿，爲獨得之祕，疑難大症，更經驗宏富，活人無算，有口皆碑，華陀扁鵲，庶幾齊名，市府第一屆國醫考試，已取甲等一名，有目共賞，並非過醫，抱病諸君盍請試之，定可著手成春，沉痾立起，特此廣告，以便病者。

主治　中風不語　四肢麻木　手足拘攣　筋骨疼痛　肺癆吐血　肝胃氣痛　痞塊臌膈　時疫白喉　經期不調　婦女諸症　小兒驚風　跌打損傷

介紹人江右王道成敬贈

地址慧圓街新亞飯店　電話二二六三六

時間上午九時至下午四時逾時出診

廣東 **澤民醫務所**

門診　上午八至十二時　下午二至六時

出診　午後三至八時

急症隨到隨診　急症隨時出診

醫師陳潤生　女醫士姚舜英

地址大行宮北碑亭巷　電話二三二二三號

一角輿論
御用品的「雪茄」和「麻將」

一個社會的治安與秩序，拿破崙是負責維持的人。南京爲首善之區，當然不能例外。并且尤須宵旰從公，不徇情，不婀私，方可以盡其責守而服人心呢。

但是事實有些是令人不解的，首都自從推行新生活以來除賭娼煙有干禁例外；如當街吸香煙衣冠欠整齊等事，拿破崙是負勸導與糾正的。久之當能相習成風。并不是有背違警律，可以干涉的。況紙烟與雪茄，同是煙類，雪茄可以銜之通行，紙烟便可禁止嗎？有人說：雪茄是「御用品」我纔明白了。

其次：麻將牌亦是一樣的，每過洋樓大廈時，嘗聽到丁丁的聲中：龍啊！鳳啊！拿破崙可以不聞不問。我們小百姓，要偶然玩一玩，一被拿破崙碰到，那就不得了，非但當場的錢物沒收，還要捉到宮里去，罰錢與拘留呢！唉！拿破崙先生們！你們能不能一律平等待遇，不要專門欺侮我們小百姓吧！

徵求機械化學教授
月薪自三百十元起　向工作諮詢處接洽

茲有北方某國立學院委託本處，物色化學門及機械門教授各一位，以歐美大學畢業而有教學經驗爲合格，任機械門者，須熟悉料試驗，其待遇自三百十元起，至三百七十元，按資歷深淺而定，願應徵者，請來本處登記，以便介紹。

來鴻去雁
迷途之南針

記者先生：小子是個災難餘生，千里來京，奔投親友者。惟某公與寒舍猶有特殊關係：潦倒時，其先祖與先父，接濟甚多，某次幾遭不測，亦爲先父營救得脫。平生種種失德事，亦惟吾輩知之最詳，此公在京，位甚顯要，爭謁四次，非但不援手，并不接見，最後由閽人給我番餅拾元，囑我不必再來。其他故舊在京者，皆依此公爲生活，咸暗表同情，望望然而去之，滿腔熱望，竟付東流，四顧茫茫，實有欲歸不得之感。近擬作最後之警告。如再不理，即將忘恩與醜史事，公佈社會，貴報素持正義，能爲我援手乎？振翼拜上

振翼先生：忘恩負義，半是衣冠中人。惟在計：對親友絕口不談與公過者之關係，及其險私。另懇人爲之先容，再行函述苦狀，或可有濟也。　編者謹答

讀者信箱

門西鄧樹白先生台鑒：所有手續盼來清理，并不勒逼一次完結。如再不見面，又不託人知照，當謀法律解決，莫謂言之不預也。　中泰莊駐京南子樓啓

王啓明先生：前日自開封囘暫見先生名刺，不勝欣慰。惟內子已忘尊寓地址矣。歉甚！歉甚！得暇祈駕臨暢談。爲盼！　陶正和謹白

伍子堂先生，昨至尊處，適值公出，未能晤面，悶甚！兄如有暇，可來敝處一敍；並有要事相商爲盼，崙此卽詢近佳　王幻塵鞠躬

衛生常識

（一）鰣魚　鰣魚爲初夏的上市小菜，在春天裏，價貴懷實，在五六月裏的鰣魚含肉最豐潤。製法有兩種：一種是紅燒，一種是清燉。

紅燒法子是把魚切成方塊洗淨以後，加以適度的猪油，在爐灶內煮沸，再把塊魚掉入鍋子內煎約數分鐘，然後把十分之二三的料酒與醬油加入，再待數分鐘，纔將雞汁湯或水約十分之六七灑入，（因餘下來的油也佔到一二成）乃覆以鍋蓋，用文火燜燒約一小時許，就開蓋將薑末與葱花散撒上面，或再加以少許茴香，出鍋食之，鮮美可口，清燉的是把洗淨的魚塊置入碗內，把十分之四料酒和十分之六的水分加入，撒以適度的食鹽，再將薑塊和葱條置入，在蒸鍋內蒸約一二小時。

（三）炒跳魚　普通人食跳魚，常用來燉湯吃，其實，不如炒吃來得美味，其法是把跳魚的頭切下，削去其中的大骨，將這兩塊肉切做片洗淨，入鍋內和油炒之，宜稍多加些料酒和醋，俾免腥氣，再加入長瓜絲或筍絲混炒之而食。

職業介紹
經全國學術工作諮詢處登記　地址：南京市北平路五十號

法科范君　三十一歲，江蘇省如皋縣人，民國二十一年六月畢業於國立北平大學法學院政治學系，得法學士位，得免費三年榮譽，專攻政治學原理，與國際政治，論文一，政治學中的歷史法，（約萬餘字）二，蘇聯二屆五年計劃進行現狀，曾任國立北平大學法學院，編輯員，文書課課員，國立北平大學法商學院齋務課課員等職，願任職務性質，（一）各院部會處科員，（二）江蘇省政府科員，（三）政分會市政府科員，希望待遇由八十元至一百元，服務地點南京鎮江北平。

法科汪君　二十五歲，江蘇省灌雲縣人，民國二十二年七月畢業於國立暨南大學，政治經濟系，得法學士位，願任職務性質（一）不拘何種機關及何種職務之工作，（二）政治與經濟或交通機關工作（三）省政府及附屬各級機關工作，希望待遇由七十元至八十元，服務地點，內地或邊遠各省。

法科蔡君　二十六歲，江蘇省灌雲縣人，民國二十一年七月，畢業於上海法學院專門部法律科，願任職務性質（一）司法機關工作，（二）行政機關工作（三）教育行政機關，希望待遇由四十元至六十元以上，服務地點，江，浙，蘇，皖，或長江流域。

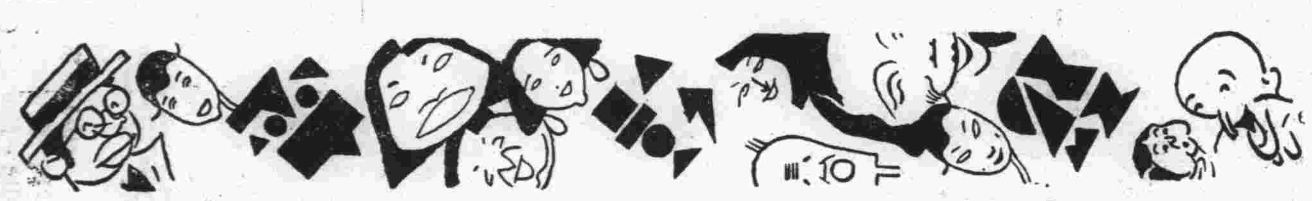

觀影錄　卡洛
「風雲兒女」與新人作品問題

電通公司由於第一部片子「桃李刼」的成績，使我們相信新人的作品的確是有時會「一鳴驚人」地有着優越的製作產生的。但是，凡是現在去看過「風雲兒女」的人，對於這種信心，我担保，祇少是給它毀滅了好些。

新人的作品，我們相信他們的强處，是建立在不疏忽，不草率，常時帶着一種審愼的心情去嘗試，所以，「一鳴驚人」的成績由此便造成了，然而經驗缺乏，胆量薄弱，一些「牛頭不對馬嘴」的作品却由此而產生了。

前者可以拿「桃李刼」作爲例子，那麼「風雲兒女」便可當爲後者的明証了。

但是，新人的作品，目前還是急切地需要大量的產生，就是幼稚得怎樣，而新人們却從此得到了經驗，我深信着：甯願把許多膠片送給許多能够來大胆地去嘗試製作的人們，而不願將許多膠片讓一些專以什麼而自居的老牌子導演，明星們去浪費！

這里：我只有希望電影觀衆對新人的作品萬不能忽視，影評界亦應有相當的忠實的指摘與推荐。

應試本刊此次測驗者注意

本刊第五次「智力測驗」業已於昨日本刊揭曉，本來預備將贈品寄發給各位答中者，但因經濟時間關係，我們特地想了一個辦法，就是請你們答中者、在今天來參加第七次「電座會」的時候，我們隨時可依照你在簽名簿上的名子將贈品分給你們，我相信你們一定是願意的。

這次「電座會」是由「銀燈」主催的，今天上午十時，在公園路民衆教育館民衆茶社舉行，凡本刊的讀者，都希望你們來參加這個盛會！

銀色手記　銀天使

好萊塢負責人這樣說：「在影界中，一萬人中祇有一人是成功的」。這使許多失望的人多够心傷呀！

★　★　★　★

反之，成功者的確可以驕傲了。

★　★　★　★

據我的推測，這些奔向電影圈的一百人之中有八十多人是完全因着明星寶座的誘利，其餘的一小部份或者是因爲尋不着其它職業迫不得已才走這條路的。

★　★　★　★

但是，根據「一萬人中祇有一人是成功的」這句話看來：那百分八十多的人，雖然並不是爲了生活而企圖入影圈，但失敗以後他們却找不着其它的職業了。

第七次
「銀燈」主催：
電影座談會
時間：今日上午十時
地點：公園路民衆茶社
★　★　★
歡迎參加！
第七次

影迷日記（二十五）　賈如眞

我等待着許久的「奇異酒店」，今天已在國民大戲院放映了。這當然是不可不去看一下的囉！

本來我就是挺愛看歌舞片子的。尤其是這一次，我是更不可不看的，因爲主演者是亞爾喬生和桃樂絲德里奧，並且還有凱佛蘭西絲參加合演。這眞是「錦上」又「添花」，好上又好了。

亞爾（亞爾喬生飾），他是「奇異酒店」的經理。他歡喜他們店中的一位舞女——殷納絲（桃樂絲德里奧飾）可是，殷納絲並不歡喜亞爾，而去歡喜一個舞伴哈雷，可是哈雷又去愛一個銀行家的妻子「安」（凱佛蘭西絲飾）。鬧出這麼多的事情來。爲什麼亞爾終不能和殷納絲好呢？我眞願意他們兩人好啊！

桃樂絲德里奧在這劇中眞美麗，雖然她的舞蹈很少。可是她的一舉一動都表現着輕飄飄地舞姿。使每一個觀衆看了，都會生出愛她的心哩！她眞是一個幽靜美人的典型。不，她也是很活潑的啊！我說！她眞是一位貨眞價實，不折不扣的：「標準美人」哩！

啓：「星期講座」此次暫停。　編者。

王元龍在平辦公司
業已登報招考演員

好久沒有聽到王元龍的消息了，有許多影迷們一定這樣懸念着他。現在且告訴你們一件喜訊，他在北平已自費創辦了一個公司，在一張北平的報紙上，他已經用着自已的名子登着啓事，並且招考演員。

公司的名子是北平影聯製片社它的資本並沒有提起，預備拍製的影片有兩部，一部叫做「三寇坑」，一部叫做「壯志千秋」，都是描寫東北生活的實情。聞報名費爲兩元，有些無出路的學生，不惜典衣賣褲湊足兩元大洋，前往報名，一般均謂此不啻王之一筆意外好收入。

片雲旅社廉價擴充啓事

本社創設以來歷有年所地點適中交通便利房間舒暢光綫充足空氣流通招待週到早蒙各界贊許茲應新生活起見廉價擴充且顧客日多特添闢房間房金每日自四角起至一元止如包月者格外克已茶水加一雜捐等項一律在內房金定價再打九折如蒙惠顧無任歡迎

地址建康路舊王府七號　電話二三一八九

各界人仕購帽請先駕臨參觀便不後悔
夏日唯一需要品

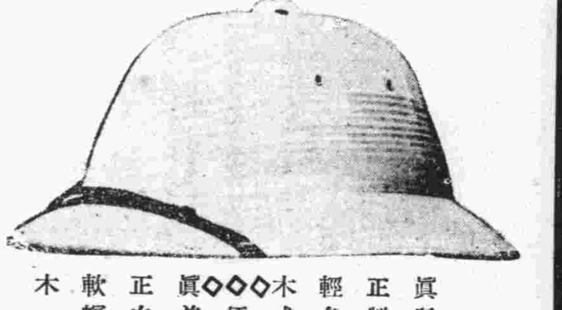

眞正輕木◇◇◇眞正軟木
所製各式優美白帽
與市上任何牌號不同
各式貨色大批到京傾銷
港滬中山製帽公司

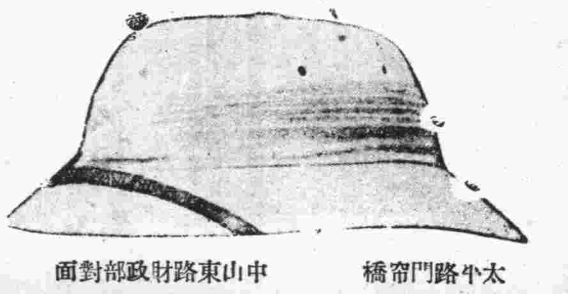

營業處暫借本京廣東兄弟球鞋公司
太平路門帘橋　中山東路財政部對面

留日花柳專家　黃文山

專治疑難性病新老白濁各期梅毒下疳橫痃兼理內外等症藥資每特別從廉　六〇六　九一四每針二元五角　白濁針一元至五元

診所　中正路廿七號新街口南　中西醫務所

地址四象橋　電話二二八三二號

明星大戲院

（票價大洋二角・一角三分捐稅外加）
（今日更改時間）三時。六時。九時。
京市防空宣傳聲中的大貢獻

孔雀公司有聲航空巨片
露司開埠　白亞林喬治合演

情天碧血

情燕雙飛直沖霄漢
盪氣迴腸駭魄驚心

國民大戲院

京市防空擴大宣傳聲中
今天特殊大貢獻
注意改訂時間：（三時）（六時）（九時）
華斯萊瑪奧麗，勃三明合
雷皮，琳莎文洛楊大星演
航空鉅片權威作
（執照添字七四八號）

予空間莫大的威脅！成時間最高的旋律！

征空壯史

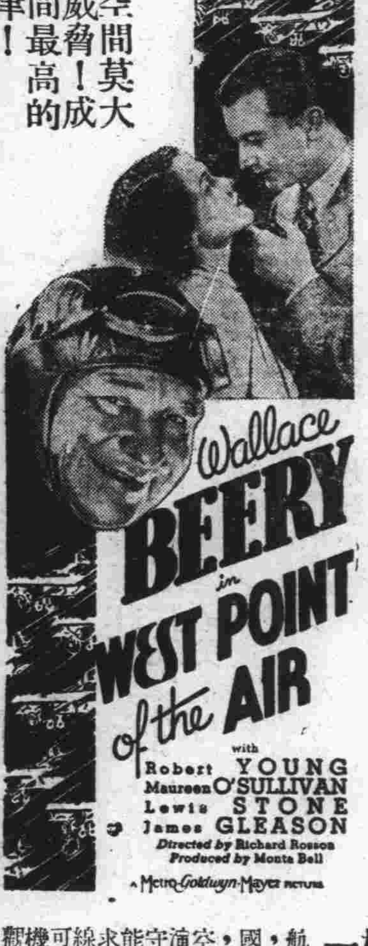

今日下午隨票附送棕欖香皂樣品一塊

壯麗傀偉新奇刺激

航空救國，舉世所同，米高梅公司特蒙美國政府，下令陸軍部，准全部飛行機艦航空人員，實地參加表演最新科學的一切攻守戰術，蓋亦以爲足能引致民衆重視，欲求此致難完備之新陣線，得佈置堅固，而可從容應付未來之危機也，願吾國人亟臨觀摩。

南京商業儲蓄銀行簡章

南京銀行

欲使生活安定
必須平時儲蓄
手續簡便
利息優厚

儲款項目如下

活期儲蓄存款	教育儲金存款
定期儲蓄存款	存取兩便存款
整存整付存款	婚嫁儲金存款
存本付息存款	養老儲金存款
整存零付存款	短期定期存款
零存整付存款	禮券儲金存款

詳章承索卽寄

在行本開幕三個月內儲存者一律加給念息二厘並可永久享受此等權利又本行除辦理行商業銀行一切業務外並舉辦工商業信用小放款及低額透支等業務

行址　中山東路大行宮　電話　經理室三八八〇二　營業部二二四四二

新生醫院開幕宣言

在此新生活運動中大衆必須努力實行新生活但欲實行新生活非有健全之體格及卓絕之精神難以奏效故同人等有鑒于斯在此新生活發展過程中集就各科醫學專家組織一完善之新生醫院對社會盡職責院中設有清雅潔淨之病室以便留醫留產療養乎於手續之精取費之廉尤其他護雜役等均選有經高之女性擔任可謂體貼入微現屆開幕之期自五月一日起兩個月內收費一概照章六折以示紀念（二個月內預定掛號接生者仍照六折以示優待）還祈衞生之士一試方之知新生活運動中新生醫院應運而生是大有深意也

住院三元　一元二角　六角　藥膳在內預定接生六元

新生醫院同人謹啓　石板橋新村新建樓三大廈

浙紹　萬全美支店正式開幕

本號和在國府路經營有年專運越產名酒洋河高梅祕製各種藥酒紅白腐乳旱荷各界贊許茲爲便利顧客起見特在太平路吉祥街分設支店已於本月十五日正式開幕在茲新張伊始各貨一律照碼八折三星期以示優待承蒙賜顧毋任歡迎

總號國府路半邊街東首　電話二二一〇三
支店太平路吉祥街　電話二三二一二

本報徵求基本訂戶

本報自刷新以來充實內容提早出報時間專差送報本京訂戶每晨八時前送到茲訂於五月一日起至七月一日至徵求基本訂戶四千戶凡在此期內訂閱本報者本京每月每份僅收囘報紙送力費四角外埠每份酌加寄費共如下表

一個月	三個月	半年	全年
五角	一元四角	二元六角	五元

京市社會

通濟典慘遭大火後 四機關昨會商善後
由黨政軍警機關負責監督 以公平估計擬定賠償辦法
◇陳局長昨勘察災區

京市比來火警頻聞、五日下關二板橋貧民窟焚燬棚戶五百數十戶、六日通濟典付之一炬、遭劫最爲慘重、社會局長陳劍如、昨特親赴火場勘察情形、關於通濟典善後問題、社局昨已會商辦法、决定由市商會等組織火災善後委員會、由市黨政軍警四機關監督進行、茲分誌各情如次

災情慘狀　本月五日、下關復興街南首二板橋大火、焚燬棚戶五百五十三戶、貧民流離失所、處境甚爲悽慘、社會局根據報告、已飭該局下關辦事處、實地調查災民狀況、以憑救濟、並另行派員會同勘視、局長陳劍如、將於昨日下午五時、偕率同隨員、親往災區勘察一週、同時以通濟典被焚、影響質戶及關係平民經濟甚巨、亦往實地視察、

典當火例　按照當典失火舊例、櫃台前燒者、照票面除利償還半數、櫃台不燒去者、照票面全償、故此次該典全部被焚、質戶雖能得照票面除利之半數、但値此金融枯澀之際、此種辦法、似非妥善、市社會局有鑒及此、爰於昨晨九時、會同軍警黨各機關、在該局召集市商會代表、典業公會代表、通濟典代表等會商善後辦法、由社會局馮穎甲主席、結果如下、

善後會議　(一)即由市商會、典業同業公會、與通濟典會組善後委員會、辦理一切善後事宜、由黨政軍警四機關、推派專員各一人、負監督進行之責、(二)善後委員會由市商會、典業同業公會、各派代表二人、通濟典派代表一人組織之、(三)善後委員會組織法、由市商會即日擬訂、呈社會局審核備案、(四)賠償辦法、由善後委員會從速公平擬訂呈市社會局備案、(五)檢出之金銀飾物、即具報社會局、由社會局派員加封、暫交中國銀行保管、(六)賠償事件、由善後委員會擬定辦法後、再邀各機關共同處置、

飾物封箱　至火場中檢出之金銀飾物、前日暫由墾業銀行保管、昨日散會後、經各代表前往檢查確實數量、當即具報社會局備案、並於昨日下午五時、由社會局派員會同前往裝箱加封、移交中國銀行代爲保管、至通濟總經理潘哲人、自被拘後、現仍在警廳司法科偵訊中云、

防空講演競賽會 評判員昨開會議
決定評判標準及優勝名額 競賽員均有獎品

防空展覽會、首都學生防空講演競賽會評判員、昨(八)日上午十時、在參謀部西花廳開會、出席楊杰、唐生智、陳立夫、熊斌、王士杰、周淦代、馬超俊、陳祖平代、曹浩森、李華英代、李明灝、袁野秋、陳劍如、黃建中、張炯、文偉、余超、葉礎倫、曹寶清、王黯、張議、黃靜波、郝郁文、干卓、顧樹森、潘雲之代、列席王延文、吳劍秋、主席楊杰、記錄吳劍秋、討論事項如次、(一)評判標準、業已擬定、是否有當、應請公決案、决議改爲內容百分之三十份、組織百分之三十份、語言百分之二十份、態度百分之二十份、(二)各組織優勝名額、前擬定取錄三名、是否有當、應請公決案、决議小學生組改取五名、共餘各組改取四名、(三)競賽員講演時間、前擬定小學生組十分鐘、中學生組大學生組軍事學生組十五分鐘、是否有當、應請公決案、决議(一)小學生組仍爲十分鐘、(二)中學生組大學生組軍事學生組改爲十二分鐘、(三)小學生組每人講至八分鐘時、打鈴警告、共餘各組每人講至十分鐘時、打鈴警告、先通知各競賽員、(四)優勝獎品、各方贈送甚多、應如何分支、請公決案、决議依照獎品統計表上所規定者通過、(五)競賽員講演秩序、應如何規定、請公決案、决議用抽籤法、(六)競賽員講演時、共他競賽員、是否准許在場聽講、應請公決案、决議尚未講演之競賽員、不准在場聽講、(七)會場秩序應如何維持案、决議會場內聽衆、不准鼓掌、(八)凡參加講演之競賽員、擬請一律發給獎品、以資鼓勵案、决議凡參加之競賽員、一律發給各種防空小冊、及五彩明信片、初小學生、并各加贈小飛機一架、中學生大學生軍事學生各加贈防毒面具一套、(九)給獎日期、應請確定案、决議於防空展覽會閉幕典禮時發給、

市府决定 疏濬玄武湖計劃

京市以玄武湖淤泥積底、亟應疏濬、前曾計劃分十年濬竣、茲以完成期間過遲、影響湖產及風景甚鉅、爰正計畫以挖泥機疏濬、分三年完成、並定自本年開始從湖之北面着手、畫定遊船航線、俾不致妨礙遊客、是項計畫、已正由該府審核中、一俟决定、即交由工務局分別辦理云、

救濟院 待嫁女生 加授國音及國語

京市救濟院、爲訓練待嫁女生起見、於本月四日起每日上午講授家政、烹飪、醫藥、常識、保嬰、記賬、書信等、間自本星期日(九日)起、於每星期日上午講授、加授國音國語各二小時云、

救濟工商業 財實兩部會商起草辦法

邇來因社會不景氣影響、全國工商業整個陷於凋蔽之境、商界本身、因環境包圍、難以自拔、曾迭次聯合上呈行政院、財政部、實業部等機關、請迅籌根本救濟辦法、用維固有實業、行政院據呈後、特併案發交財政實業兩部、妥議救濟方案、以便定期召集有關機關、舉行審查會議、詳細討論救濟辦法、兩部奉令後、刻正會商起草中云、

小本貸款處六月來 共貸出十二萬元
現每日平均放出五百餘元 係輔助性質並非澈底救濟

市府所設之工商小本貸款處、自去歲開辦迄今、六月有餘、共貸出款額十三萬元、營業之勢、已可想見、記者昨往該所探詢、據負責人袁君稱、該所在端陽節前、一日至四日、共放出款四千餘元、收回本利款額共五萬元、節後數日來、每日平均放出五百餘元、貸戶純爲小販攤販、該所最盛時期、爲起貸之四日、共放出七萬餘元、而該所對各貸戶放貸額、最多二百元、若調查實際不够情形、絕對臨時擴加數額、但該所全爲信用貸款、抵押貸款估極少數、最重要者、該所規定借者無保人資格、保人者無借款資格、該所宗旨純爲扶補攤販小販、非澈底救濟性質、故貸出僅收輕微利息云、

隱名函投婦女會 焦王氏虐待婢女
調查屬實帶警廳訊辦 巧梅函送救濟院留養

京婦女會因接隱名函稱、本京第二區公所境內之裘家灣一百十九號、焦王氏虐待婢女、請設法救濟、該會據報後、於次日(七日)上午七時、派幹事唐一之、前往調查、并由該管警察分所派警與省榮、協助辦理、經調查屬實、隨時將焦王氏及婢女巧梅帶所、由該所巡官王樹棠、分別訊問、焦王氏供稱現年四十歲、山東人、婢女巧梅、係於兩月前以十二元購於丐婆、并有賣據、巧梅供稱現年八歲、溧陽人、是否被賣與焦王氏、則稱不知、并謂焦王氏時常打罵、不願再同共回家、經訊後、昨已解廳訊辦、閱婦女會即備函將巧梅送救濟院、予以教養、據該會幹事唐一之稱、巧梅年僅八歲、除購買菜水及零物外、并着其洗滌衣服等粲重工作、稍不如意、即鞭楚橫施、故不得不予以救濟云、

青年沈義琥 發明輕便發動機
供作農田抽水特點甚多 只須驅馬或牛循環拖轉 實部准予專利

青年沈義琥、浙江奉化人、出身貧寒、早歲來京謀生、現在二郎廟開設沈源泰木器店、唯沈平日好作物理機器之研究、已歷十年、最近以研究所得、發明一種輕便發動機、作供農田抽水之用、以減輕農民灌水溉田之痛苦、此機係以鐵製成、極爲簡便、每機造價不過百元上下、而特點甚多、不須燃油與用電、只須驅馬或牛循環拖轉、即可使用、且用一馬之力可抵六匹至八匹馬力之引擎、毫無差異、共頂部若裝風車葉子六只至八只、借風力或水力轉動、則更經濟無比、現沈君已定名沈氏發動機、將該項樣機及圖解說明、呈請實業部審定、准予專利

美國藝聯合會 女遊歷團 將觀光首都

美國園藝聯合會女游歷團一百餘人、此次遊歷東亞、預定行程抵日本後、經朝鮮而至平津、沿津浦路南下、觀光首都、該團已於五月十六日、由橫濱啓程、不日即將到華、市府爰飭社會局、於昨日下午三時、邀請本京婦女界、舉行談話會、到女青年會胡仲英、婦女會唐國楨、蕭石光、婦女文化促進會鄧季惺、曹孟君等、社會局由劉策助出席、當將籌備招待情形、作初度報告及接洽、詳細辦法、待該團行程决定後再進行籌備、

天氣報告

國立中央研究院氣象研究所六月八日下午七時三十分發出天氣報告云：
㊀本京未來二十四小時內天氣晴熱、風向南及東南
㊁八日本京天氣晴熱、最多風向南、溫度最高三五、○度、溫度最低二○、六度(攝氏)
㊂八日國內大氣全國晴熱、南海濱陰雨、未來天氣無變動。

大中國商場 今日開始營業

大中國商場、本定昨(八)日開幕、今(九)日起始營業、現因一時籌備不及、已將開幕期展緩、今日先行開始營業、

插稻期間 需水甚殷
月餘不雨農事受損

京市自入夏以來、雨水稀少、天氣異常旱燥、農田需雨尤殷、昨據某農業專家語記者稱、現値蒔農忙時、雨水尤需時降、近京市不雨已一月有餘、稻種早經種下、刻正忙碌拔秧與插秧、秧插後尤需雨調潤、本京及蘇皖贛等省旱秧、正在進行分插、而久無雨水、影響殊甚、近日來四郷農民、忙於車水、但水塘之儲量、究以有限、經烈日蒸吸、更無多水足以應用、即市上所售之蔬菜、因缺乏水分、枯萎如草、如日內再無大雨、不但農田受損、即青菜恐亦無處購買云、

鉅片的總庫　娛樂的天堂
首都
今天開映　注意時間 三時。六時。九時。開映
今日開映　全部對白　有聲　空前　歌唱　鉅片
風雲兒女
王人美　袁牧之　領銜主演
三友式錄音機又一偉大貢獻　許幸之導演
電通公司騎人出品

南京大戲院
日戲 一時開演　郭春華 螺絲峪　陳麗芳 三堂會審　安舒元 飾彌衡 接演打鼓罵曹　白家麟 全本飾關公 斬車胄
夜戲 七時開演　王冠影 徐母罵曹　陳麗芳 汾河灣 法門寺　安舒元 秦瓊賣馬 汾河灣　白家麟 白馬坡 法門寺
價目　日戲前排八角 中排五角 後排三角　夜戲特廳對號一元三角 正廳對號七角 普通三角 捐稅在內 軍警全票

品質高尚的
長城牌香煙

諸君吸後，能感到特殊滿意。
南洋兄弟烟草公司出品

國醫 王伯龍　內科 外科 婦科 眼科
診所：二郎廟名利旅館　電話：二一四八〇號
專治花柳症　▲無痛苦 ▲無損傷 ▲七日保好 ▲永不復發
魚口便毒　橫痃下疳　楊梅結毒　升天落地　五淋白濁
一概包療

白濁專門輔雲診療所
本所專治新老白濁負責當日見效最短期間斷根
驗血一元精製包皮六元決無痛苦七日全愈
注射 德國六〇六 法國九一四 藥量〇三,二元,〇四五,三元,〇六,二元五角,〇七五,三元,〇九,四元,
時間 上午七時至下午六時 星期照常應診
地址三元巷二十號輔雲診療所

現代婦科聖藥是女界唯一的救星！
主治經血不調，趕前錯後，經閉腹痛，發燒心忙心跳，白帶過多，久不生育，子宮寒冷，腰腿筋骨疼痛，或久患小產腹內有病者，頭迷四肢無力者，胸膈鬱悶，飲食少進，夜不安眠，睡多惡夢者，行經血色不正或紫黑成塊及淡紅者，氣虛虧血咳嗽痰喘，時愈時犯，如同邪病，因生氣或房事所傷以致崩漏者，午後發燒者，凡患經血各症服之，效力絕大，萬試萬靈，可謂婦女第一聖藥也。
各大藥房均有代售，無處購買，將款匯至即寄不誤　定價每盒五元每打五十元
南京白下路大中橋西二九五號　韓奇逢藥房有限公司
總公司：上海英租界芝罘路五十七號　韓奇逢藥房有限公司

新生活運動中好機會
請到祥興軍裝西服號
選購最新出品國貨人字呢
此料專製中山服學生裝工料堅固經濟耐用式樣新穎價廉物美倘蒙惠顧無任歡迎
每套只取洋七元再打九折
(凡持此廣告駕本號購製者照原有定價以雙九折[illegible])
地址 太平路 (中華書局隔壁)

振鳳樓成記箋扇紙號
本號開設已歷四十年精選中外紙張武林錫箔泥金箋機關用品鉛石印刷現交夏令備有大批蘇杭雅扇絹紈宮扇摩登女扇童扇金絹髮箋扇面湘妃梅鹿雕刻精細式樣新奇定款饋贈交件迅速如蒙惠顧無任歡迎
地址奇望街　電話二一三一三

胡開文明記筆墨莊推受
休城胡開文京莊盤合併啓事
茲爲胡開文明記營業失敗無法維持憑證願將生財貨物具等推盤與休城胡開文另行營業所有以前胡開文明記人欠欠人等等手續歸其自行理楚不干休城胡開文之事以後休城胡文營業勝負亦不干胡開文明記之事因恐外人不明真相特此登報聲明

廣東醫院
爲首都高尚私立醫院聘有經驗醫師男女細心診治取費從廉
統理內外婦兒各科　安全接生留醫留產
花柳白濁　橫乾下疳　陽萎早洩　包皮過長　精稀無嗣　房事無趣　神經衰弱　發育不全
醫事化學顯微鏡檢驗一律免費　◇備有汽車接送出診接生◇
總院：膺政牌樓 電話二二七八三　分院：府東街

兒童年實施會昨決議
八月一日行開幕禮
普及兒童教育救濟流浪兒童
滬平青島等處均試辦託兒所
廢止體罰解除兒童一切束縛

全國兒童年實施委員會、於昨日上午九時、舉行第二次大會、計到徐逸樵、盧錫榮、唐健飛、范壽緘、羅運炎、顧樹森、吳研因、陳屯、劉德榮、管華眞、屈鏡零、張崇德、朱章廣、陳劍如、潘公展、（胡叔異代）胡叔異、高君珊、由顧樹森主席、茲誌議決各案如下、

擴大宣傳辦法　（甲）常務委員會提一案、討論編製宣傳用品各種標語繪畫案、決議、請各組迅即分別擬定標語繪畫、送至本會、交常務委員會整理、二、編印宣傳小冊、先由常務委員會訂定編輯辦法、分發各組、請各組將編輯大綱、編輯人及集稿日期、交常務委員會審核、平宣傳小冊、印發辦法、修正通過、三、編發兒童年之各種活動辦法大綱案、決議、推胡委員叔異起草、交常委會審核、四、訂定關於報紙、雜誌、與兒童年出版特刊、發行兒童週刊、多著關於兒童之一切論文辦法、請由政府令飭施行案、決議、由常委會訂定辦法、由本會函請中央宣傳委員會施行、請由中央廣播無綫電台、於兒童年設置兒童問題講座、定期關於兒童問題之一切講演案、決議、請各組擬定廣播節目、及講演員、送請中宣會、與中央電台接洽、廣播時間、六、舉行兒童年開幕典禮案、決議、八月一日舉行開幕典禮、此項典禮之籌備、請常委會擬具詳細辦法、提交下次大會討論、七、兒童年發表宣言案、決議仍請 吳委員起草、提交下次大會討論、各組如有意見、請於二十日以前送交委員會、八、鄭先文來函、請爲普及兒童教育運動及

普救流浪兒童運動案、決議、此案已由本會函復鄭君、並請鄭君擬具具體辦法、俟辦法案到後、交第一組討論、（乙）各組提案討論、一、編製兒童年歌曲案、（第一組提）決議、已經收到之兒童年歌詞、交第一組負責審查、同時將此項材料、油印分送各委員、如有意見、請即日送交第一組審核、二、各項展覽會出品、應先擬一出品大綱、并於展覽前須先經過詳密之審查案、（第二組提）決議、請幹事會擬具各種展覽會辦法大綱、交常委會審核、三、請與各書局商洽、在兒童年實施期內、一切兒童讀物均予以特別折扣、以廣宣傳案、（第二組提）決議、由常委會向各書局函商、四、就南京、上海、北平等大都市中、試辦託兒所、及兒童娛樂場案、（第三組提）決議、由常委會函請上海、北平、南京等處有關係之行政機關試辦、五、請

提倡兒童旅行團案、六、請提倡兒童團遊會案、（第二組提）決議、以上二案、請第二組擬具詳細辦法、提交下次大會討論、七、本年擬在青島、無錫、上海、三處、試辦夏日健康營案、（第二組提）決議、由本會函請青島、無錫、上海三處有關係之行政機關、試辦夏日健康營、并將辦理情形、報告本會、八、提倡小學廢止體罰、并解除兒童之一切束縛案、決議、照第一組第三組議決辦法分別辦理、九、

改善童工待遇及學徒制度等辦法案（第三組提）決議、由本會呈請實業部、通令各省市主管勞工行政機關、督飭各廠商切實奉行工廠法、及其施行條例內對于童工及學徒之各項規定、并從速遵照勞工實施教育辦法大綱辦理、十、籌設孤兒貧苦殘廢之教養機關、及其應施行之教養辦法案、決議、原則照第三組議決案通過、至推行辦法、應由本會呈請內政部核辦、十一、國家應設立

專校訓練人材主持各地之兒童幸福團體案、（第四組提）決議由本會呈請教育部採擇施行、十二、全國公私立兒童幸福團體、每年應舉行分區聯合會議、每三年應舉行全國聯合會議案、決議、由本會呈請內政部採擇施行、十三、全國兒童年實施辦法大綱、第十七條、「提倡籌設兒童保護協會」請改爲「提倡籌設兒童幸福會」案、（第四組提）決議、改稱「保護協會」、「兒童幸福會」、（丙）委員臨時提案、一、本會應速編輯兒童年手冊、限于八月一日前出版、分送各地、俾便應用、二、于本年八月一日、首都暨各地行政長官、除須領導舉行兒童年開幕典禮外、並應檢閱當地各慈幼機關、表示對于慈幼事業之重視、三、本會應

準備唱片灌音以利兒童年之推行、灌片節目如下、一、林主席兒童年的希望、汪院長中國兒童幸福的展望、孔會長兒童年發起的由來、四、今年八月一日、各地舉行兒童年開幕典禮之際、設法使所有兒童舉手

宣誓忠于國家爲公獻身、五、于七月三十一日晚、（兒童年開幕日之前夕）、本會應派員在中央廣播電台報告全國兒童年之消息、敦請教育部王部長、內政部黃部長、向全國人民演說、並播送兒童年歌曲、六、本會應進行灌製兒童年歌曲唱片、以利兒童年之推行、此唱片分爲兩面、一面爲音樂名家之獨唱、一面爲小學兒童之團體歌唱、決議、以上各案、交常委會與籌備開幕典禮辦法、歸併討論、七、黨部如何協助各地兒童年實施、應規定辦法案（劉德榮提）決議、由常委會擬具大綱、函請中央黨部令飭各級黨部指導協助、八、全國兒童衞生案、決議交第二組研究、

赴美童軍代表
總會明日復選
京整委會昨日舉行預考

中國童子軍總會爲參加本年八月間美國童軍廿五週年紀念、前曾通令童軍發展區域京滬湘鄂等八省市、推選童軍代表各三人來京復試、現各省市代表均已選出、今日即可到京、總會定明（十）日復試、（考選辦法見另條）即可產生正式代表、組成一小隊、（每省市各一人共八人）留京訓練、至七月中旬出國、至代表隊之正副隊長、業由總會選定、計正隊長、爲武漢文華大學童軍教練嚴家麟、副隊長爲現在美考察童軍專員徐觀餘、又京市童軍整委會、於昨日上午八時半起在市黨部大禮堂開始考選代表、計檢查體格合格而應考者、共計杲景奎、許志華、蕭賦誠、周谷升、易新鼎、楊修麟、朱炳觀、葉章淵、明景伊、賈廷臣等十人、六時即告停止、今日上午繼續考試、下午即評判成績、選擇學科最優之三人、送往總會參加明日之復試云、

考選赴美童軍代表辦法

甲、考試科目　（一）技能方面、㊀、黑夜尋路、㊁、追蹤、㊂、觀察、㊃、掘灶、㊄、生火、㊅炊事、㊆、挖營溝、㊇、結繩應用、㊈、測量、㊉、救護、⑪、偵察、⑫、旗語、（萬國通用羅馬文字單雙旗語）、（二）口試、㊀、儀容、㊁、思想、㊂、言語、（三）個別觀察方面、㊀、品行、㊁、舉動、㊂、服從、㊃、整潔、㊄、合作精神、（四）測驗方面、㊀、常識測驗、㊁、童子軍課程測驗、㊂、智力測驗、（五）特種技能方面、㊀、專科課程、㊁、表演、（由投考童子軍自由報名參加由主試人評定甲、

乙、各項課目考試分數百分比　一、技能方面、佔百分之三十五、二、口試及個別觀察方面、佔百分之十五、三、測驗方面、佔百分之二十、四、特種方面、佔百分之十、

丙、考試日期　十日上午體格檢驗、下午口試、（體格不及格者不得與考）十二日上午測驗、下午技能考試、結繩、追蹤、救護、十三日上午特種技能表演及專科課程、十四、十五、十六、日各單位童子軍在按定營地、自紮一營、由主試者隨時到場、考查各個童子軍性格能力、並在此三日內舉行其餘各項技能考試

丁、考選負責人員　一、黑夜尋路、曹庸方、二、追蹤、張效良、三、偵察、吳耀麟、四、觀察、陳啓宇、五、救護、楊品吉、六、旗語、汪仁侯、七、結繩、曹庸方、八、測量、汪仁侯、九、掘灶、張效良、十、生火、陳啓宇、十一、炊事、夏葆賞、十二、挖營溝、楊品吉、

戊、個別觀察　由全體同志擔任、推陳啓宇、吳耀麟、制定表格

己、測驗負責人員　一、常識測驗、熊瀅蓀、二、智力測驗、張效良、三、課程測驗、吳耀麟

庚、特種技能表演　由全體同志負責評判、並推汪仁侯、曹庸方制定表格、

勵志社
新建手球場昨晚開幕

勵志社手球場、於昨晚八時舉行開幕典禮、（全部有上海手球名將、名單及照片已見昨日本報）外、並到有褚民誼、陳焯、王漱芳、谷正倫及男女來賓等四百餘人、首由總幹事黃仁霖報告、繼由王漱芳、褚民誼等致詞、宋郎介紹各球員表演、計共單雙打各兩組、極爲精彩、現定今日下午三時半招待社員參觀、晚八時作第三次表演、以饗本京人士、

全市書畫展覽
今晨九時正式開幕 會址在民衆教育館

南京市書畫研究社主辦之全市書畫扇面展覽會、經月餘之籌備、向各方徵得古今作品達八百餘件、復經開會審查合格者有六百餘件、業於昨日起派員至公園路省立民衆教育館之藝術館會場佈置、即定今日上午九時正式揭幕、會期定爲八日、每日開放時間、自上午九時起至下午六時止、彩箋紛陳、佳作林列、舉凡山水、人物、花卉、翎毛、走獸等、莫不應有盡有、洵書畫展覽之大觀、愛好藝術者、盍往參觀、

球類預選揭戰幕
將士渙散遭慘敗 京華隊
母大蟲添翼金女破匯文

全運會京市球類預選、昨日起宣告揭幕、共有四場比賽、以足球金聯對京華之戰、最有精彩、茲分誌詳情如次

八比一金聯奏凱　足球預選、昨日下午四時半假金大足球場舉行、由倪則舜担任評判、金聯爲金中在校同學、所聯合組織者、陣綫極爲整齊、實力異常雄厚、而京華因人馬四分五裂、聯絡殊屬渙散、僅丁克勛、張箕曾等二三人竭力應付、結果金聯以八比一奏凱、其比數誠出人意外也。

一比二匯文敗績　排球預選、亦於昨日下午四時半起在金大舉行、出場者爲金女大與匯文、金女大實力已不弱、昨又得京女中生力軍加入、匯文則以原班人馬應戰、當由盧頌恩及王健吾分別執法、開始後、金女大先聲奪人、首以二十一比十勝第一局、匯文不甘落伍、繼以十九比二十一獲第二局、金女大又以二十一比七得第三局、結果二比一、金女大勝利、

今日有兩幕戰事　今日之球類預選、計有兩幕戰事、男子排球陵先對金中、下午四時在金大排球場、女子排球本定中大對金女大、雙方已同意改期舉行、女子籃球中大對金女大、下午八時在中大體育館、秩序如次：

女子籃球　中大——金女大　下午八時　中大
男子排球　陵光——金中　下午四時　金大

籌備已久之
大中國商場 今日開幕了
地址太平路中段世界飯店原址

歡迎參觀　提倡國貨爲宗旨　服務社會爲職責　全國廠商大集合　各地出產總薈萃　電話 二三七三三

□開幕宣言□
敬啓者本商場爲繁榮首都市面振興國家實業供給各界需要推廣國貨銷路本合作之原則節外溢之漏卮補救國計民生誠實服務社會敢本斯旨努力邁進並爲提高商人道德起見對店員品行修養均加相當之訓練復嚴訂店員服務懲獎條例以樹商人之楷模惟開幕伊始設施容有未週倘承大雅君子惠顧指導則不勝榮幸之至謹此宣言

●本商場營業要目●
綢緞布疋　西裝用品　電木玩具　糖菓茶食　皮鞋皮件
水瓶料器　瓷器陶器　內衣時裝　梳篦鏡箱　球鞋橡膠
銅鐵家具　棉織被單　籐柳草蓆　刀剪竹器　賽銀銅器
呢絨嗶嘰　鐘表眼鏡　化粧香品　草帽呢帽　搪瓷鋼精
首飾鑽戒　五金電料　絲紗手帕　織錦禮品
牙刷衣刷　襪衫針織　書籍文具　各地土產
兒童服裝　玻璃鏡架　水果冷食　醬油調味

●大贈品萬餘件　犧牲品千餘種●
●人人可得　個個有望●

四川哲學家 **王一知** 命相訪友

相命雖爲小道而所係大焉近世術士爲餬口計莫能深究其理故學問不精則信者少信者少則非分者愈熾而安命者愈稀君子憂之蓋相命之道貴乎多讀諸書閱歷經驗增益學術又益身心用之行道則吉凶瞭然批談不俗行藏合理人格自高每有無實學之徒憑報紙之宣揚賤價欺人誤人匪淺故人以江湖者恥之鄙人在滬憑學識以忠告於茲十載批談各界萬千言必有中今遊歷來京訪友各界倘有疑難不決駕臨一談無不得其方針也

每晨九時至一時相金隨送　過時照例

介紹人伍誠人　沈東平　何德初　章篤臣同啓

寓朱雀路慧圓街口　電話二二六三六號　**新亞飯店四號**

美女牌 **冰淇淋**

散莊各色冰淇淋　二角
大杯色特冰淇淋　二角
大杯聖代冰淇淋　三角
巧格力冰淇淋巴　二角
三色一元冰淇淋　一元
夾心冰淇淋冰餅　壹角

花牌樓 **馬慶康**食品公司 **飲冰部發行**

茲爲便利賜顧起見凡在城內欲購冰淇淋滿二元者請電話通知二二四三二當即送上

分銷處　楊公井月山公司　太平路盈豐商店

醫師 **程惠霖診療所**
統治內外科 皮膚花柳科
淋濁特效注射洗滌　最新科學療法
包戒鴉片　絕無痛苦
所址白下路一二四號　電話二三三二八號轉
（農工銀行新屋對面）

齒科專門醫師 **沈迪安**
地址城北浮橋十一號

萬象

徵例稿

一、本刊每星期三星期日刊出。
二、歡迎讀者惠稿每千字最低奉酬一元，未蓋章及不於原稿註明通訊地址者，以却酬論。
三、稿費於次月上號以前，直接派人送奉。
四、圖畫照片每幅致酬五角至二元。
五、原稿概不退還，請勿附寄郵票。
六、來稿請註明寄交萬象半周刊字樣

書于孝侯

江郎

邇日平津，於雷霆風雨之後，漸有霽色。（威霽也）虞此日太平景象，何殊往時，偷安者復可延喘一時，不可謂非幸事。顧冀省府遷保之後，主席于學忠卒被調邊區，（大似請代之「軍台効力」。）其事吾人固知有必然性，遲早必發，而不圖發於兩漢奸之被刺耳。

雖然，于學忠之主冀，固有人目爲附骨之疽者，吾儕自民衆立場言之，於其行也，且有去思。于治冀甚穩，未嘗與一秕政事搜括，縱不足以語愛民，要無所擾于民。其不愛錢不怕死，不失爲好漢子，求之今日疆吏，能有幾人？矧當內外交迫之衝，屹立數年，霧醜無如之何，卒不得不藉題發揮，以迫其去，于之去，吾知河北父老子弟，必有雪涕以送之者矣。

于字孝侯，山東蓬萊人，世傳爲吳佩孚甥，或云非是。以行伍起家，不學無術，發言每期期不能出口，莽然一武夫耳，第乃深明大義，其不讀書，又烏可厚非哉？

倭師既陷遼東，二十三年春，進迫冀北，舊奉軍望風喪胆，平津既危，于累請纓不可，泰然思逞，于大憤曰：寇乃欺我若此耶！且夕一有動作，我必洗其租界然後自焚，遂使人奉其太夫人歸籍，而遷其眷屬入省府，以示必死。時便衣隊舉事有期，寇懼乃止。顧卿之剌骨，則賄其左右謀狙之，事洩，執謀者數人戮焉。先是省府祕書何廷颺，實與其謀，事發奔租界，是年秋，復賄其馬弁酖之，（令嘗毒飲食中）約事成以萬金爲壽，先予數百金。弁感于遇之厚，悔而白於于，遂不成。寇之與于不兩立如此。其後數有迫省府遷保之訊，于曰：丈夫嘗戀此爛羊頭者，特予去而冀東非我有矣。遂不果。然夫已氏則如芒在背，不去不快，于去而『夜眠貼席』矣。雖然，河山如此，又何暇爲于孝侯惜！投筆問天，不知今世何世也！

小品與小品作家（下）

施百无

他的批評的與傳記的Essays都是很有趣的，但形式與內容都是不足爲訓的。在講十九世紀的Essay，不可以少了麥考萊。他最早的論米爾香的文章，寫在蘭姆的依里雅之後不久。沒有別的形式相同的東西在內容上會差得這麼大了。在麥考萊的手中Essay不復是自白或自傳，而是嚴格地非個人的是文學的，歷史的或論辯的，有力的，尖銳的且充滿了黨派精神的。他爲愛丁堡評論所寫的文字多半是論戰的。這是蘭姆與麥考萊的大差別。前者不斷的要求，甚至哄出讀者的同情；後者極日日望以備應戰。後來英國Essay的在成千的作者手裏，要不外遵循兩個方向發展，現在的每一張日報上例有幾個「領袖」，而這視他的Essays的受歡迎的程度的轉移。這有一個危機，便是其效果是有時間性的。在過去黃金時代，一篇Essay是要和一首詩或一篇論文一樣能够有永久價值的；它的目標是成爲文學中最持久可貴的一部門，我們仍有時可以見得些目標遠大的Essays；在十九世紀之末，史蒂文孫可以當之無愧。他的遊記與蒙大尼蘭姆的作品是同類的，比當時的任何人更能接近過去的高超。我們知道Essay的情調應該是個人的和親切的，而史蒂文孫却正是如此。但是用了純然「自我抒寫」以娛讀衆的究竟少了，分析的習慣使得作品少了獨創性和吸引力。也許因爲興趣之枯索而Essay也要消滅了，或者至多要稍稍改頭換面存在于報章中。

Essay雖然是一個法國大作家的發明，在法國却盛行得很晚。萊勃尼茲的所謂Essay，實在是論文。服爾太（Voltaire）的國民道德論，（Essais Sur les moeurs des nations）是分成二百章的一本史的討探。到了聖柏甫（sainte—Beuve (1804—1869)的月曜講話，（Causeries du lundi）才是眞正的文學的Essay，爲後來法國燦爛光華Essay之作的先趣，後來的這些名家有弋蒂也（Gautier）勒賈特爾Lemaitre）勃呂耐諦耶（Brunetiere）和法朗士（Anatole France）等。都是文藝批評家，Essay在法國，成就全表現於知慧的剖析上。自十九世紀中葉以來，歐洲各國文壇上都出現了這種文體，不過都不與愛迭生或蘭姆所謂的Essay一樣。後者的作品是純然英國的，因此有好幾種歐洲語中採用英文中Essayist一字，拚法上絲毫不加改動。

以上我們早已承認Essay是用散文字的披布（註：十八世紀英詩人Pope的論批評（Essay on Criticism）和論人（Essay on Man）實際上是韻文寫的論文。所以在英國文學上從來沒有用韻文寫的純粹的Essay。

（上文是從大英百科全書第十三版第九卷譯出的原作者故哥斯（Edmund Gosse）教授是英國有名的批評家。全書第十三版刊行於一九二六年，距今將及十載，哥斯的一句預言——Essay將要消滅，或僅存于報章雜誌上——乍聽似乎錯了，其實不然。因爲近十年來英國的文藝界雖然也和一二年來的中國情形一樣的小品文的天下，然而在哥斯看來——如果他至今還活着——卻不是眞正的文學小品，而是Journalistie的風尚，所以乞斯特登（G. K. Chesterton）雖然詭奇，拜洛克（Hilaire Belloc）雖然機警，却終不是能够傳之久遠的東西。然則我們除了Journalistic的Essay之外，更應該怎樣作進一步的努力，實在值得考慮。

銀盾與金牌

燕

冀主席于學忠調三省邊區勦匪總司令後，河北民衆送他一雙銀盾。以誌去思。河北籍某君，接到了家信，說是他家里父親所發起，不勝感慨，拿來給我看，於是我想起了一副對聯，寫來送于學忠，倒是挺好的，聯云：

一雙銀盾
十二金牌

逢年過節

白滔

記得額前覆着劉海，臉上手背抹着灰的時候，眼巴巴的盼望年和節的到臨，猶如小哈巴狗企望着人嘴中的骨頭；當牠們遲緩的從那彷彿很綿長的時間裏踱出來，就如天空落下一幅大彩畫；於是幾乎樂得淌下口水，兩隻小脚在地面亂跺，莫大的欣悅，無限的光輝，在生命的每一纖維里表現着。年和節的贈與是非常豐富的，怪不得西洋的耶誕老人慣會送禮！照當時的情景看，逢年過節，並不限於額前覆劉海的感到喜樂的印象與產生活潑的情緒，而鬢霜鬚白的也滿臉的皺紋上漾出笑意。年和節大概是充滿着生機的時會；而這個實貴的時間的創造者是多麼可欽可敬啊！

然而，雖如此，還有一些老年人慨嘆着景象下墜的氣。他們說，如今是不如往日的；他們在記憶上搖出了逝去時間的經驗是的，那些，教我們孩童聽了，也生有「一年不如一年，往昔豪華而今已矣」的感想。但是過去已過去了，千手千脚的觀世音，挽不回東流逝水，後來我一天一天的懂事，就眞個變成了「王小二」！再看看旁人，與我並不兩樣，同是一副王小二的面孔！

國家社會衰頹到如此地步，王小二當然也難顧及埘甚台，祇好且收拾起，逢年過節少做一點應酬的享樂的交易吧！

時日，爲什麼那從前的前的舒服？當眞有個金鑾殿上穩坐的人頭兒，才能家家弦鼓，戶戶笙歌。我們知道那是頭腦裏尚存帶紅纓帽之想的一流，在留戀，於是大吹大擂，即使承認牠的太平景象，牠不過是較完整的封建經濟在背後撐着腰。我們現金夾在社會形態轉換的弄堂裏，自然免不了受擠。太平景象並不是過去所固有的，牠也會以更強健的姿態出現在將來的銀幕上面。

可不是，現在已經露着頭兒！

你看，年光是名子就一大堆，節，更如一枝長甘蔗，年節的旺盛正可象徵着國家的復興。不過，去年的婦女國貨年，化裝品的消費量爲牠爭了光，今歲的學生國貨年，不知道成績在何種事物上表現。兒童年上插一個兒童節，當然更觸目驚心。我們不能否認一班爲年節名字的人們的善意，在平凡時間的白布上貼一張耀目的招牌，使人眼簾心碑多少都要落點印象。祇是——全盤的飢荒會打破逢年過節慶祝的幻夢，大家正做着「王小二」、那年節的提倡不要祇做了商人銷售貨品的工具啊！

黨人碑（七）（下）

何海鳴

王鐘聲

我不久也因報館受了摧殘，到上海去投奔他，他的劇團同人寓在五馬路正豐街上海樓旅館，他帶了一位太太，住在一間五角錢一天的小房間裏，其餘的團員，另擠在一間七角錢一天的房間裏，屋裏只有一架鐵床，朱光明睡着，萬鐵柱羊喜壽等兩張板鋪，我去加入，只好打地鋪睡在地板上。初在大新街春仙茶園出演，（即後來的中舞台與亦舞台，）劉鴻昇一到，他就停演，後改在張園安塏第再演幾天，記得馬二先生曾去客串過一回，還飾的旦，梳了一條辮子，打上前劉海，穿了件靑背心，苗條得很。我只去跑過一回龍套，什麼角兒都沒攤得上。上海表同情的人倒很多，客棧裏每天不斷的來客，陸鏡若就長長去談天。沒事時他也和我談談文學，談談劇本，叫他與他編戲，爲了棧房裏太吵鬧，我倆在跑到虹口一個日本咖啡館裏去喝啤酒，順便細細討論那新劇本的剪裁，當然都是他出的主意多，我不過當書記用筆錄一錄罷了。他和但張園演戲的收獲并不佳，大家全窮得了不得，每天深夜散戲，全是步行回棧，他這位夫我的夫人，也是在馬路上走着，以省車錢，可算同甘共苦，一點也不含糊。他的人，叫老四，比他矮一些，很漂亮，尤會說話，他在後台上裝，總是夫人親手與他梳頭，兩口子很要好，但後來聽說仍離開了，不知何故？我住不多時，就害了一身的溼氣，又染了個時疫，大瀉大燒，一病幾死，大概我沒有演話劇的命，等病稍好了點，就別了他仍回漢口去了。他的話劇，是革創的話劇，當然不算成功，但究竟鬪了個話劇的新園地，有好幾位話劇家，都從他那裏分出來的。如劉藝舟，原名木鐸，即是與他馳騁并駕而有此名，又有一部西樂隊，由老靑樂師朱旭東率領，後來新劇名旦史海嘯，即朱的義子愛增，出在他這個劇團裏，而後才獨立演的新劇。辛亥起義後，我到了上海，適値陳英士先生已光復了上海，我上都督府去看看，英士先生給我一介紹他的參謀長，卻就是他。歡然道故，說他不日就要北上，不入虎穴，不得虎子，欲想革命成功，非急速運北方一齊發動不可。過幾日，他果然抱着這一片雄心，往天津了，可惜出師未捷，被天津巡警楊以德捕了去，即行遇害。

拜年記

悠然

政府頭品官團臉要人者，其妻甚悍，因之閫房間頗少歡娛。兩年前之冬，要人航海北來，寄寓滬濱，其時叢以將降大任，待價而沽。乃中間奔走，不善言詞，致投命官書，遲遲未報。要人僦居旅邸，良感岑寂。遂與隨員三五，出入舞場，推襟送抱，亦至歡娛。惟是天明歸來，枕被無溫，細想柔腰，益用惘惘，聖誕前夕，狂歡無度，及返旅舍，神色黯然。隨員某察知其意，因云：何不召一二舞女，來此伴宿？團臉要人曰：此法簡易，我甯不知？獨是舞星低賤，誰不濫交？若染惡毒，將如之何？某思之有頃，矍然而起曰：得之矣。遂去。翌日，導一麗人來，年不過十六七。盛鬢如雲，綠老不比尋常，言詞婉轉，曼妙難以名狀。且中西文字，亦均了了。詢之則麗人固某女校校花也。移時，電炬射光，麗人興辭，留之不可，曰：歸家不能逾時，否則投鑰。麗人既去，要人語其隨員：瘵我疾者或即此豸乎？隨員第笑而不言。要人云：我知之矣。乃偕隨員，往大公司，衣飾等件，選購如意，即託此隨員，轉贈麗人。隨員稍去即來，謂所謀已成。倏然四日，時已歲除。天甚寒，某果復偕麗人來謁。言道謝畢，要人置酒爲歡。麗人量豪，舉三四觥，微有醉容。某因進而言曰：公嘗告我，求十至友不難，求一賦友難甚，今爲公賀，得一賦友矣。於是謔浪笑傲，求一解脫形迹。麗人不以爲忤，要人乘間，求作竟夜之歡，麗人亦不復拒也。要人酒闌，某脫去。而麗人遂獨留。及明晨，要人賀麗人新年，爲置鑽寶無數。麗人流連忘返，便已七日。又不能不歸，遂與要人小別。麗人之父，在上海灘上，固小有名聲者也，見愛女七日不返，頗爲駭異。及其歸也，所挾衣飾珍品無數，疑之，詢所往，則設詞以對，謂在學友家小住而已。不足置信，嚴詞以鞫，始吐其實。其父大憤，而事已至此，無可如何。遂誡其女曰：方今人慾橫流，男子甘言，徒事前之虛話耳，迨其目的已達，莫不棄之如遺，汝何昧不如斯，投人羅網？麗人但啜泣耳，不復能作一語。其父遂云：汝今大質已虧，復將何從？速取其信物來，我當爲汝計策之也。麗人因復就要人，面目之間，不改常態，及就懷抱，乃微語云：君愛我否？要人曰：甚矣。君何我無若當無以生存。麗人故作解美詞，訣之爲天人，且陳海枯石爛之語，麗人曰：何不署名？要人即簽兩字於下。麗人遽攫之去，納囊中。要人以嬌女兒故有此態，未嘗有他念也。麗人既得紙，不復留，以家人懷疑爲辭，翩然去。明日，其父乃訪要人之隨員，示之寸紙，叱曰：我以若爲人，故相交好，汝乃以叔伯之行，誘我女兒墮此境，汝但求上司寵信，獨不念他人骨肉耶？汝還我完整女兒來！某噤囈而言：我但介紹令愛與要人交好，此等事我何曾知之？其父曰：我即首官，看汝知是不知？某不得已，即云：事已至此，乃兩方聲名所關，我縱不知，亦當謀善其後。其父因以三日爲期，限其答復。某急走旅舍，而要人正自歡然，蓋京中報至，已選其爲頭品官矣。某聞語初弗介意，但緊鎖眉峯。要人異之，曰：我作官汝不喜耶？或且另有高見乎？某因自語云：麗人之事犯矣。要人莞爾，謂此小事，縱犯之渠將如何？某曰：渠將訟之矣。要人曰：事無憑證，將誰訟乎？某曰：既無憑證，何書字貽之？要人恍然，但呼：奈何？某曰：某觀其意，但在得錢。要人曰：要錢即亦不難。遂就支票，寫二萬金付之。要人以京中敦促，數日遂行。既來視事，政務叢脞，他日，於函束之中，忽得一支票，視其額，正是予麗人之父者。要人知事有未諧，乃命某去渢交涉，往返多次，數增爲七萬，而其父漠然。某因詢云：君果將何求？欲得官者，吾爲君言之；以款爲不足者，請示其數目。其父曰：我女受汚，不能遣嫁，始亂之，終成之，我非恃女爲活者，果何求哉？某不得已，即以其言告要人。要人室有積醋，斷難脫幅，詈其父爲瘋發，遂置不理。乃當去歲垂莫，滬上正式來函曰：即日晉京，爲公賀歲。要人誠恐此事一旦暴露，非特室人詬責，難以相安，而社會抨擊，必且刺骨。即命祕書函復，願赴滬拜年，不敢勞丈人駕也。於是冰天雪地之中，要人縮車西去。至拜年之情況如何，悠然尚未及知之也。

盧隱女士的「小愛人」

俳

盧隱原名黃英，和冰心同是新文壇上最早的兩個女作家，她的天分本平常之至，而文辭又不如冰心，於是名恆在冰心之下，她們兩人雖然爲友，然而盧隱在人前總是罵冰心。但她有一點好處即爲人尙忠厚，她的活躍力比冰心亦大，譬如她在衣飾上即頗隨便，既不像冰心之雍容華貴，也不如白薇丁玲之飛揚浮燥，她在十多年前曾結婚，生有一女，亦十數歲，在婚後不久，她的丈夫便死去了，她在四五年前，她碰巧認識了一個淸華大學的學生李唯建，初時感情本平常，但盧隱有病，李對她百般愛護，因此兩人形影不離同居起來。那時盧隱已三十多歲，李才過二十，所以盧隱對人稱之曰「我的孩子」，一時李遂有「大孩子」（因爲盧隱尙有一女，所以來訪的人輒問：「你的大孩子小孩子都在家嗎？」）及「小愛人」之號，在他們的愛情完全成熟的時候，李唯建在淸華大學西洋文學系二年級尙未讀完，盧隱遂搬到淸華園附近鄉下的一所土房裏住了幾個月，暑假後便一同東渡扶桑，在東京李和她一同到男女混浴的地方，使她羞不能已，及她隨李穿了男裝上妓館，被妓女罵出來的事，都見於她的「東京小品」載在婦女雜誌中。他們在日本大約住了一年，便回國來住在西子湖邊，李寫詩，盧隱作小說，賣文爲活，其後他們終於來到上海，還是靠賣文。盧隱的作品自然沒有一篇是有生命的，但她却有下筆立就的本領。當刊物編緝來登門索稿時，她不必許人期，只請人坐下。然後自己坐到書桌前狂吸香烟，片時之後，便執筆亂草，一揮而就，也不覆看，就交給來索稿者。這種作品自然是非常之精的，然而她們的生活費却有了。她的大孩子對她是感激不止，而矢忠不二的，最近在新時代書局出版了一本長詩「情詩一束」封面上就寫着「一首獻給盧隱女士」。其中有云：「你是悲觀的小說家，我却是瘋了的詩人……所以我們不是配耦，像妖精與天仙一樣；你這般美，我這樣醜，我在狂叫，你在淸唱。」李在淸華只念過二年書，現在居然在暨南大學教英文。并且爲中華書局編丁一種中學英文課本。從下年起在中華任編輯，盧隱從前曾爲北平市立女子第一中學校長，有人說她是國家主義派。在北伐軍入北京時她便跑了。去年八月她在時事新報靑光作了一篇「哀丁玲」自謂既不敢右，又不能左，所以受左右夾攻，十分害怕而且苦痛云，不久便故逝世了。

林白水之一生

林白水名萬里，字少泉，福建閩候人。他自留學日本時代，即與張繼（溥泉）章炳麟等奔走革命運動，當時即爲知名之士。後來回國在上海與蔡元培（子民）共發起警鐘報，又發行上海白話報，宣傳革命，鼓吹新思潮，爲中國新聞界的前輩。民國成立後，林白水與林長民同時當選爲衆議員，後來又任袁世凱總統府祕書。國會解散後，被任爲福建軍務幫辦，民國四年十月間，轉任爲參政院參政。後來又歷任直隸都督祕書長。

林白水本來天生傲骨，曾招數度之筆禍，尙未能絕其生命。然林白水則又以侃諤之言論至觸奉天軍之忌諱，然於十五年八月五日夜間，突被奉天軍之憲兵司令王琦，稱受張宗昌之命，由社會日報捕去，至第二天的朝晨，不經一度詳細之調査，不經一度之審問，無罪狀，無口供，僅以「通敵有證」之假罪名，綁赴北京城外天橋刑場槍決。

林白水爲中國新聞界之前輩，北京言論界之重鎭，既無何等確實罪名，又不類似林長民之行爲，僅因爲其言論忌憚爾舉發萬惡軍閥山東惡魔之張宗昌一派罪惡，欲掩蔽自身之醜行爲，遂藉口以「通敵有證」之名，永遠埋葬了林白水一枝健筆，中國新聞界，論壇，眞損失不小。（寄）

答問渠先生

丹翁

二十餘年離舊羣，得從朝社友多聞，故人弢劍羅名輩，西北文章正要君。

附李公詩

逢君憶在曲江隈，奇文搜剔周尊碑，明神識世罕見，君偶得之誠琦瑰，兵戈擾攘二十載，前塵夢影堪縈迴，我從朝報識君處，慇懃寄書手親裁，君知是我亦狂善，珠璣腕底起風雷，豈爲才豐遇轉嗇，著書滬瀆何優哉，我愧買山苦不早，依然戀棧走黃埃，局促轅車歲復歲，但看花落與花開。

山膏集　五

章太炎駁康有爲書

然自聲勢稍增，而革命之念起，革命之念起而勸兵救民賑飢濟困之事興，豈李自成生而有是志哉，競爭既久，知此事之不可已也，雖然，在李自成之世，則賑飢濟困爲不可已，在今之世，則合衆共和爲不可已，是故以賑飢濟困，結人心者，事成之後，或爲梟雄，以合衆共和結人心者，事成之後，必爲民主，民主之興，實由時勢迫之，而亦由競爭以生此智慧者也，徵之今日，義和團初起時，惟言扶淸滅洋，而景廷賓之師，則知掃淸滅洋矣，今日廣西會黨，則知不必開釁於西人，而先以撲滅滿洲勦除官吏爲能事矣。唐才常初起時，深信英人，密約漏情，乃卒爲其所賣，今日廣西會黨，則知已爲主體而西人爲客體矣，人心進化，孟晉不已，以名號言，以方略言，經一競爭，必有勝於前者，今之廣西會黨，其成敗雖不可知，要之繼此而起者，必視廣西會黨爲尤勝，可豫言也，然則公理之未明，即以革命明之，舊俗之俱在，即以革命去之，革命非天雄大黃之猛劑，而實補瀉兼備之良藥矣，長素以爲今之言革命者，或託外人運械，或請外國練軍，或與外國立約，或向外國乞師，卒之堂堂大國，雖肯與亂黨結盟，可取則取之耳，吾以爲今日革命，不能不與外國委蛇，雖極委蛇，猶不能不使外人干涉，此固革命黨所已知而非革命黨所未知也，日本之覆幕也，法人嘗通情於大將軍，欲爲代平內亂，大將軍之從之與否，此固非覆幕黨所能豫知，然以人情自利言之，則從之爲多數，雨不從爲少數，幸而不從，是亦覆幕黨所不料也，而當其歃血舉義之時，固未嘗以其必從而少沮，今者人知恢復，略有萌芽，而長素何忍以逆料未中之言，沮其方新之氣乎，而烏呼生二十世紀難，知種界難，新學發見難，直人心奮厲時難，前世聖哲，或不遇時，今我國民，幸覩精色，哀哀漢種，繫此剎那，誰無父母，誰無心肝，何其天閼之不遺餘力，幸同種之爲奴隸，以必信其言之中也，日運械之事，勢不可無，而乞師之舉，不必果有，今者西方數省，外稍負海，而內有險阻之形勢，可以利用外人而不爲外人所干涉者，亦未嘗無其地也，略得數道，爲之建立政府，百度維新，庶政具舉，彼外人者，亦視勢利所趨耳，未成則欲取之，小成則未有不認爲與國者，而何必沾沾多慮爲乎，世有談革命者，知大事之難舉，而言割據自立，此固局於一隅，所謂井底之蛙不知東海者，而長素以印度成事戒之，雖然，吾固不主割據，猶有辯護割據之說在，則以割據猶賢於立憲也，夫印度背蒙古之莫臥爾朝，以成各省分立之勢，卒爲英人蠶食，此長素所引爲成鑒者，然使莫臥爾朝不亡，遂能止英人之蠶食耶，爲蒙古所有，與爲英人所有，二者何異，使非各省分立，則前者爲蒙古時代，後者爲英吉利時代，而印度本種，并無此數十年之國權，夫終古不能得國權，與暫得國權而復失之，其利害相越，豈不遠哉，語曰不自由無甯死，然則暫有自由之一日，而明日自刎其喉，猶所願也，況緜延至於三四十年乎，且以印度情狀，比之中國，則固有絕異者，長素論印度亡國書，謂其文學工藝，遠過中國，歷舉書籍見聞以爲證，夫熱帶之地，不憂凍餓，故人多慵惰，物易壞爛，故薄於所有觀念，是故婆羅釋迦之教，必現於印度而不現於異地，惟其無所有觀念，而視萬物爲無常不可執者，故此社會學家所證明，勢無可遁者也，夫薄於所有觀念，則國土之得喪，種族之盛衰，固未嘗概然於胸中，當釋迦出世時，印度諸國，已爲波斯屬州，今觀內典。